

2Work Software

2Look installeren & inrichten

Dit document beschrijft het installeren van 2Look en het inrichten van 2Look in 2Work.

Dit document bestaat uit twee delen. Deel 1 is bedoeld voor de websitebouwer, systeembeheerder en/of externe provider. Deel 2 is bedoeld voor de applicatiebeheerder.

Versie240318

Inhoud

Inhoud

Ondersteuning & extra informatie

Wat is 2Look?

Benodigde kennis

Tijdens deel 1: Vragen van de systeembeheerder

Basisondersteuning

Extra ondersteuning

Extra ondersteuning door 2Work

Extra ondersteuning door technische partner (Hestronic)

Maatwerk

Tijdens deel 2: Vragen van de applicatiebeheerder

Via de email

Wekelijks spreekuur

Extra ondersteuning

Overzicht werkzaamheden

Deel 1. Installatie 2Look

Belangrijke weetjes / overwegingen

Aandachtspunten

Systeemeisen

Stap 1. Inrichten 2look Database

Stap 2. Invoeren gegevens bewindvoerderskantoor

Stap 3. Database beveiligen

Optie 1: Indien je zelf beheerder bent van de SQL Server

Optie 2: Indien je geen rechten op de SQL Server hebt

Stap 4. Voorbereiding op je eigen website

Stap 5. SSL toevoegen aan website

Stap 6. Aanmaken mailadres

Stap 7. Connectionstring aanpassen

Stap 8. Redirect http adres naar https adres

Stap 9. Logo en CSS plaatsen

Logo

CSS

Stap 10. Voorbereiding op de werkplek(ken)

Stap 11. Koppelen 2Look aan 2Work

Stap 11a. Test connectie

Stap 11b. Connectie succesvol?

Deel 2. Inrichten en gebruiken van 2Look

Stap 1. Voorbereiding in 2Work

Stap 1a. Communicatiedossier aanmaken & autorisatie

Stap 1b. Instellingen communicatiedossier

Stap 2. 2Look instellen voor klanten

[Werkwijze om voor een enkele klant 2Look in te stellen](#)

[Werkwijze om voor meerdere klanten tegelijk 2Look in te stellen](#)

[Aanmaken meekijker](#)

[Aanmaken webdossier](#)

[Stap 3. Optioneel: Betalingen vanuit 2Look](#)

[Hoe zit dat?](#)

[Hoe regel ik dit?](#)

[Stap 4. Optioneel: Reserveringen en groepsaccounts](#)

[Reservering voor 2Look](#)

[Groepsaccounts](#)

[Stap 5. Klant\(en\) informeren over 2Look](#)

[Bijlage 1. Toelichting voor gebruik FOXXL](#)

[Aanmaken mailadres](#)

[Logo](#)

Ondersteuning & extra informatie

Wat is 2Look?

2Look is een aparte pagina op de website van de bewindvoerder waar de bewindvoerder gegevens op kan plaatsen die voor hun klant interessant zijn en de klant vervolgens op kan inloggen. Met andere woorden, 2Look bestaat uit een verzameling van .ASP pagina's die de webbeheerder kan invoegen op de eigen website. Deze .ASP pagina's worden inclusief broncode geleverd zodat ze als basis kunnen dienen als de bewindvoerder meer wensen heeft. 2Work levert alleen het standaard framework. *Het in gebruik nemen en gebruiken van 2Look is volledig op eigen verantwoording.*

Benodigde kennis

Deel 1, [het installeren van 2Look](#), moet gebeuren door iemand met voldoende kennis om dit te doen. In de meeste gevallen zal dit de systeembeheerder, de website beheerder of de externe provider zijn. Het installeren van 2Look 2Work vraagt een minimaal kennisniveau van verschillende (technische) zaken. In ieder geval dien je kennis van Windows te hebben. En moet zonder problemen de Verkenner bestanden kunnen verplaatsen, kopiëren en hernoemen. Je moet mappen kunnen maken. Je kan snelkoppelingen maken op het bureaublad en in het startmenu van gebruikers. Met kladblok kun je tekstbestanden openen en aanpassen. Je kunt rechten aan gebruikers geven en je kunt rechten op mappen aanpassen. Je weet de Windows tools als ODBC en services te gebruiken. Je kunt in Microsoft SQL Server databases maken, backuppen en restoren. Je kunt netwerk mappings aanmaken en aanpassen. Daarnaast is er kennis van en ervaring nodig met ISS en websitebeheer.

Deel 2, [inrichten en gebruiken van 2Look](#) (in 2Work), moet gebeuren door iemand met voldoende rechten in en kennis van 2Work. In ieder geval moet dit de applicatiebeheerder zijn.

Tijdens deel 1: Vragen van de systeembeheerder

Vragen over deze handleiding kan de systeembeheerder stellen door een email te sturen naar vraag@2work.nl. Onze helpdesk beoordeelt de vraag en bepaalt de meest geschikte behandeling aan de hand van de volgende richtlijnen:

Basisondersteuning

Korte vragen die per email kunnen worden behandeld, worden door onze helpdesk opgepakt als onderdeel van de kosteloze *basisondersteuning*.

We vragen je rekening te houden dat we met de binnengekomen vragen de handleiding(en) verbeteren. Indien van toepassing, wordt je vraag beantwoord aan de hand van een verbeterde handleiding.

Extra ondersteuning

Vragen die actieve ondersteuning vereisen, waarbij meekijken of telefonisch contact noodzakelijk is, vallen buiten onze standaard dienstverlening en vallen onder het tarief *extra ondersteuning*. Er zijn diverse varianten:

Extra ondersteuning door 2Work

2Work heeft een wekelijks spreekuur van de helpdesk op donderdag. Voor vragen waarvoor meekijken of telefonisch contact met 2Work noodzakelijk is, maken we graag een afspraak voor het spreekuur. Je wordt dan persoonlijk te woord gestaan door een van onze (technische) consultants.

Extra ondersteuning door technische partner (Hestronic)

Complexere vragen, specifieke systeembeheer vragen of gehele installaties worden uitbesteed aan onze technische partner, Hestronic. Het primaire contact en de facturatie verlopen volledig via 2Work.

Maatwerk

Zodra de handleiding niet gevolgd wordt, wordt maatwerk vereist. Afhankelijk van de vraag wordt dit door 2Work of onze technische partner opgepakt, waarbij maatwerk altijd onder het tarief *extra ondersteuning* valt.

Voor gedetailleerde informatie over onze tarieven en diensten kun je terecht op 2work.nl/tarieven. Werkzaamheden die vallen onder de extra ondersteuning zullen alleen worden uitgevoerd na expliciete opdracht/ akkoord van de gezamenlijke klant.

Tijdens deel 2: Vragen van de applicatiebeheerder

Vragen over deze handleiding kan de applicatiebeheerder stellen door een email te sturen naar vraag@2work.nl. Onze helpdesk beoordeelt de vraag en bepaalt de meest geschikte behandeling aan de hand van de volgende richtlijnen:

Via de email

Korte vragen die per email kunnen worden behandeld, worden door onze helpdesk opgepakt als onderdeel van de kosteloze *basisondersteuning*.

We vragen je rekening te houden dat we met de binnengekomen vragen de handleiding(en) verbeteren. Indien van toepassing, wordt je vraag beantwoord aan de hand van een verbeterde handleiding.

Wekelijks spreekuur

Vragen die actieve(re) ondersteuning vereisen, waarbij meekijken of telefonisch contact noodzakelijk is, word je ingepland voor het wekelijkse spreekuur van de helpdesk op donderdag. Je wordt dan persoonlijk te woord gestaan door een van onze (technische) consultants. Ook dit wordt opgepakt als onderdeel van de kosteloze *basisondersteuning*.

Extra ondersteuning

In sommige gevallen kan de helpdesk aangeven dat jouw vraag onder het tarief *extra ondersteuning* valt. In dat geval worden de werkzaamheden enkel uitgevoerd na expliciete opdracht/akkoord van het management van het kantoor.

Voor gedetailleerde informatie over onze tarieven en diensten kun je terecht op 2work.nl/tarieven.

Overzicht werkzaamheden

Hieronder staat in een overzicht alle werkzaamheden benoemd die nodig zijn om 2Look te installeren en te gebruiken.

Fase	Activiteiten	Systeembeheerder / websitebouwer / externe provider	Applicatiebeheerder
Deel 1. Installatie	Stap 1. Inrichten 2look Database	X	
	Stap 2. Invoeren bewindvoerder gegevens	X	
	Stap 3. Database beveiligen	X	
	Stap 4. Installeren van de website	X	
	Stap 5. SSL toevoegen aan website	X	
	Stap 6. Aanmaken mailadres	X	
	Stap 7. Connectionstring aanpassen	X	
	Stap 8. Redirect http adres naar https adres	X	
	Stap 9. Logo en CSS plaatsen	X	In samenspraak
	Stap 10. Voorbereiding op de werkplek(ken)	X	In samenspraak
	Stap 11. Koppelen 2Look aan 2Work	In samenspraak	X
Deel 2. Inrichten en gebruiken van 2Look (in 2Work)	Stap 1. Voorbereiding in 2Work		X
	Stap 2. 2Look instellen voor klanten		X
	Stap 3. Optioneel: Betalingen vanuit 2Look		X
	Stap 4. Optioneel: Reserveringen en groepsaccounts		X
	Stap 5. Klant(en) informeren over 2Look		X

Deel 1. Installatie 2Look

Belangrijke weetjes / overwegingen

Aandachtspunten

- Om 2Look op je eigen omgeving te hosten zijn er twee onderdelen die ingericht moeten worden. Een deel op de SQL Server en een deel op de website. Dit resulteert in twee verwijzingen die je uiteindelijk in 2Work inricht.
- 2Look is voor iedereen toegankelijk via internet. Daarom zeggen wij voor een veilige opzet is het aan te bevelen om de database van 2Look en de database van 2Work op fysiek gescheiden servers te installeren.
- 2Look bestaat uit twee delen: de SQL database en de .ASP pagina's. In onze optiek zet je deze .ASP pagina's bij je website. 2Work staat op een ander domein. Denk dus goed aan de beveiliging, vooral van de server waar 2Work op staat.
- De belangrijkste beslissing vooraf is welke beveiliging je gaat toepassen. Er zijn twee keuzes, masterkey en encryptie. De veiligste optie is de masterkey. Deze wordt echter niet door alle providers ondersteund. Vraag dit na voordat je start.
- De benodigde bestanden zijn te downloaden vanaf onze website onder Handleidingen > Beveiligde downloads. De aanmeldnaam en het wachtwoord kan de bewindvoerder in de HELP-functie van 2Work vinden: filter daarbij op 'wachtwoorden'.

Systeemeisen

Voor een goede werking van 2Look stellen wij een aantal systeemeisen:

- Een geïnstalleerde applicatie MSSQLserver
 - Versie 2017 **of hoger**.
 - De 2Look database moet vanuit 2Work vanuit de ingerichte connectiestring bereikbaar zijn ([stap 11](#)). Dit test je in het communicatiedossier of liever via de ODBC tool.
- De geïnstalleerde applicaties 'Internet Information Services'(IIS) en 'World Wide WebServices' en ASP.NET
- Download het zip-bestand *Lege 2Look Database met OF zonder masterkey*.
 - Het is de backup van een lege SQL Database voor 2Look. Deze database bevat de tabellen die nodig zijn voor de installatie. Deze database bevat geen data van klanten.
 - Er zijn twee databases beschikbaar, één met ondersteuning van een masterkey en één zonder ondersteuning van een masterkey. **Let op!** Foxxl geeft geen rechten voor het plaatsen van een masterkey.
- Download het zip-bestand '2Look website'. Dit bestand bevat de opzet voor een website voor 2Look.
- Een domeinnaam
 - Dit moet een andere naam zijn dan je eigen reeds gebruikte website. Bijv: onze website (domein) is www.2work.nl, voor 2look gebruiken we www.2look1.nl)
- Een geïnstalleerde applicatie SQL Native Klant
 - Deze applicatie verzorgt de synchronisatie tussen de productie-database en de 2Look-database. SQL Server Native Klant, 32 of 64 bits kan je downloaden vanaf onze website.
 - Ook is deze te downloaden vanaf de Microsoft website. Gebruik versie 11 of hoger.
- 2Work

- De productieomgeving waar je in werkt. Dit dient de laatste versie van 2work te zijn die door 2Work is vrijgegeven.
- De poort waarover 2Work met 2Look de SQL data synchroniseert moet uiteraard open staan aan beide kanten. Indien gewenst kan ook gebruik gemaakt worden van de beide IP adressen om deze communicatie nog verder te beveiligen. Doorgaans is dit poort 1433.

Let op! Er kan een blokkering op de gedownloade bestanden zitten. Klik met rechts op een bestand > vraag de eigenschappen op > vink de blokkering uit.

Stap 1. Inrichten 2look Database

Standaard wordt er vanuit gegaan dat je de beheerder bent van de SQL Server, en dus met de encryptie van SQL Server werkt. Dit is niet altijd het geval, bijvoorbeeld bij hosting-partijen zoals FOXXL. In dat geval moet je niet de meekijk_LEEG.bak restoren maar de MEEKIJK_LEEG_ZONDER_MK.bak

Volg de onderstaande stappen:

1. Voordat je de 2look database kunt restoren moet er een database aangemaakt worden. Maak een nieuwe database aan. **Let op!** De databasenaam mag GEEN leestekens en/of spaties bevatten, mag niet beginnen met een cijfer en de naam 2Work mag er niet in voorkomen.
2. Download van de beveiligde downloads het bestand: Lege 2Look database met masterkey of Lege 2Look database zonder masterkey.
3. Restore het gedownloade zip-bestand in de aangemaakte database.
4. Maak één gebruiker in SQL op de website aan die lees- en schrijfrechten heeft op de 2Lookdatabase. Dit is de gebruiker die je in de connectiestring in 2Work aangeeft. Voer een sterk wachtwoord in. **Let op!** Het gebruik van een & en een ' teken in het wachtwoord mag NIET!

In de SQL Server voor 2Look moeten twee gebruikers worden aangemaakt. Een die wordt gebruikt door de website, en een die wordt gebruikt door 2Work om mee te synchroniseren. De gebruikers moeten worden aangemaakt met SQL Server authentication. Let op! Het vinkje bij User must change password at next login moet uit staan.

Stap 2. Invoeren gegevens bewindvoederskantoor

De gegevens van het bewindvoederskantoor worden met een insert query in de zojuist gerestorede lege 2Look database ingevoerd. De query ziet er als volgt uit:

```
insert into [naam van de database].dbo.bewindvoerder
values (zworkid,administratieid,email,css,logo,laatste synchronisatie,
mededeling)
```

Deze vul je als volgt in:

- **Naam van de database:** De naam van de 2Lookdatabase
- **Zworkid:** dossiernummer bij van het bewindvoederskantoor bij 2Work. Deze kun je vinden in de productiedatabase van de klant met de volgende query: select zworkid from a2database
- **Administratieid:** 1
- **Email:** info@xxx.nl

- **Css:** xxx.css
- **Logo:** xxx.png
- **Laatste synchronisatie:** null
- **Mededeling:** leeg

Heb je geen bestandsnaam voor het logo, dan kun je tijdelijk 582.png gebruiken. Standaard wordt dan het bestand 'logo2work.gif' getoond. Dit bestand, logo2work.gif, kun je vervangen voor je eigen logo ([Stap 9. Logo en CSS plaatsen](#))

Als voorbeeld zou dus de volgende query kunnen ontstaan **(voor elk bewindvoederskantoor is dit dus anders!!)**: *insert into bewindvoerder values (582,1,'info@2look1.nl','582.css','582.png',null,')*

Wanneer de query bekend is, kan deze worden uitgevoerd op de database.
Let op! Voer deze query niet meer dan één keer uit.

In de 'website map', meestal is dat een submap in de c:\inetpub\wwwroot\, de '2look Website' uitpakken. Deze is beschikbaar via de beveiligde downloads van onze website

Stap 3. Database beveiligen

In deze stap ga je de database beveiligen en de aangemaakte gebruikers de juiste rechten geven. In ieder geval moet de SQL Server bereikbaar zijn via mixed authentication of via SQL-server authentication.

Optie 1: Indien je zelf beheerder bent van de SQL Server

Voer onderstaande uit op de SQL server om de database te beveiligen.

Let op! Knip en plak onderstaande niet in bijv. MS-Word, deze past de quotes aan! Gebruik altijd het windows kladblok/notepad. Voordat je onderstaande uitvoert zul je een aantal gegevens moeten aanpassen:

1. **HIER UW EIGEN WACHTWOORD:** voer je je eigen gekozen wachtwoord in.
2. **"2workGebruiker"** vervangen door de aangemaakte 2Work gebruiker in SQL Server.
3. **"2LookUser"** vervangen door de aangemaakte website gebruiker in SQL Server.

Om de aangemaakte gebruikers de juiste rechten te geven moet de volgende query uitgevoerd worden:

```
CREATE MASTER KEY ENCRYPTION BY  
  
PASSWORD = 'HIER UW EIGEN WACHTWOORD';  
GO  
CREATE CERTIFICATE LookData  
    WITH SUBJECT = '2Look sensitive data';  
GO  
  
CREATE SYMMETRIC KEY Look_sensitive  
    WITH ALGORITHM = AES_256  
    ENCRYPTION BY CERTIFICATE LookData;
```

```
--update
Grant select on "dbo"."meekijker" to "2workGebruiker"
Grant update on "dbo"."meekijker" to "2workGebruiker"
Grant insert on "dbo"."meekijker" to "2workGebruiker"
grant delete on "dbo"."meekijker" to "2workGebruiker"

Grant select on "dbo"."tabblad" to "2workGebruiker"
Grant update on "dbo"."tabblad" to "2workGebruiker"
Grant insert on "dbo"."tabblad" to "2workGebruiker"
grant delete on "dbo"."tabblad" to "2workGebruiker"

grant insert on "dbo"."betaling" to "2workGebruiker"
grant delete on "dbo"."betaling" to "2workGebruiker"
grant update on "dbo"."betaling" to "2workGebruiker"
Grant select on "dbo"."Betaling" to "2workGebruiker"

Grant select on "dbo"."melding" to "2workGebruiker"
grant update on "dbo"."melding" to "2workGebruiker"
grant insert on "dbo"."melding" to "2workGebruiker"
grant delete on "dbo"."melding" to "2workGebruiker"

Grant select on "dbo"."oormerkhuidigsaldo" to "2workGebruiker"

Grant select on "dbo"."bewindvoerder" to "2workGebruiker"
Grant update on "dbo"."bewindvoerder" to "2workGebruiker"
Grant insert on "dbo"."bewindvoerder" to "2workGebruiker"
Grant delete on "dbo"."bewindvoerder" to "2workGebruiker"

Grant select on "dbo"."dossier" to "2workGebruiker"
Grant update on "dbo"."dossier" to "2workGebruiker"
Grant insert on "dbo"."dossier" to "2workGebruiker"
Grant delete on "dbo"."dossier" to "2workGebruiker" 13

deny select on sys.sysobjects to "2workGebruiker";
deny select on sys.objects to "2workGebruiker"
deny select on sys.tables to "2workGebruiker"
deny select on sys.views to "2workGebruiker"

Grant execute on "dbo"."decrypt" to "2workGebruiker"
Grant execute on "dbo"."encrypt" to "2workGebruiker"
Grant CONTROL on SYMMETRIC KEY::Look_sensitive to "2workGebruiker"
Grant CONTROL on CERTIFICATE::LookData to "2workGebruiker"

--user
Grant select on "dbo"."meekijker" to "2LookUser"
Grant select on "dbo"."tabblad" to "2LookUser"
Grant select on "dbo"."Betaling" to "2LookUser"
Grant select on "dbo"."melding" to "2LookUser"
grant update on "dbo"."melding" to "2LookUser"
```

```
Grant select on "dbo"."oormerkhuidigsaldo" to "2LookUser"  
Grant select on "dbo"."bewindvoerder" to "2LookUser"  
Grant select on "dbo"."dossier" to "2LookUser"  
Grant update on "dbo"."meekijker" to "2LookUser"  
grant insert on "dbo"."betaling" to "2LookUser"  
grant delete on "dbo"."betaling" to "2LookUser"  
grant update on "dbo"."betaling" to "2LookUser"
```

```
deny select on sys.sysobjects to "2LookUser"  
deny select on sys.objects to "2LookUser"  
deny select on sys.tables to "2LookUser"  
deny select on sys.views to "2LookUser"
```

```
Grant CONTROL on SYMMETRIC KEY::Look_sensitive to "2LookUser"  
Grant CONTROL on CERTIFICATE::LookData to "2LookUser"  
Grant execute on "dbo"."decrypt" to "2LookUser"  
Grant execute on "dbo"."encrypt" to "2LookUser"
```

```
deny select on sys.sysobjects to "2LookUser"  
deny select on sys.objects to "2LookUser"  
deny select on sys.tables to "2LookUser"  
deny select on sys.views to "2LookUser"
```

Optie 2: Indien je geen rechten op de SQL Server hebt

Voer onderstaande uit op de SQL Server om de database te beveiligen.

Let op! Knip en plak onderstaande niet in bijv. MS-Word, deze past de quotes aan! Gebruik altijd het windows kladblok/notepad. Voordat je onderstaande uitvoert zul je een aantal gegevens moeten aanpassen:

1. "2workGebruiker" vervangen door de aangemaakte 2Work gebruiker in SQL Server.
2. "2LookUser" vervangen door de aangemaakte website gebruiker in SQL Server

Om de aangemaakte gebruikers de juiste rechten te geven moet de volgende query uitgevoerd worden:

```
--update  
Grant select on "dbo"."meekijker" to "2workGebruiker"  
Grant update on "dbo"."meekijker" to "2workGebruiker"  
Grant insert on "dbo"."meekijker" to "2workGebruiker"  
grant delete on "dbo"."meekijker" to "2workGebruiker"
```

```
Grant select on "dbo"."tabblad" to "2workGebruiker"  
Grant update on "dbo"."tabblad" to "2workGebruiker"  
Grant insert on "dbo"."tabblad" to "2workGebruiker"  
grant delete on "dbo"."tabblad" to "2workGebruiker"
```

```
grant insert on "dbo"."betaling" to "2workGebruiker"  
grant delete on "dbo"."betaling" to "2workGebruiker"  
grant update on "dbo"."betaling" to "2workGebruiker"
```

```
Grant select on "dbo"."Betaling" to "2workGebruiker"
```

```
Grant select on "dbo"."melding" to "2workGebruiker"  
grant update on "dbo"."melding" to "2workGebruiker"  
grant insert on "dbo"."melding" to "2workGebruiker"  
grant delete on "dbo"."melding" to "2workGebruiker"
```

```
Grant select on "dbo"."oormerkhuidigsaldo" to "2workGebruiker"
```

```
Grant select on "dbo"."bewindvoerder" to "2workGebruiker"  
Grant update on "dbo"."bewindvoerder" to "2workGebruiker"  
Grant insert on "dbo"."bewindvoerder" to "2workGebruiker"  
Grant delete on "dbo"."bewindvoerder" to "2workGebruiker"
```

```
Grant select on "dbo"."dossier" to "2workGebruiker"  
Grant update on "dbo"."dossier" to "2workGebruiker"  
Grant insert on "dbo"."dossier" to "2workGebruiker"  
Grant delete on "dbo"."dossier" to "2workGebruiker"
```

```
deny select on sys.sysobjects to "2workGebruiker";  
deny select on sys.objects to "2workGebruiker"  
deny select on sys.tables to "2workGebruiker"  
deny select on sys.views to "2workGebruiker"
```

```
--user
```

```
Grant select on "dbo"."meekijker" to "2LookUser"  
Grant select on "dbo"."tabblad" to "2LookUser"  
Grant select on "dbo"."Betaling" to "2LookUser"  
Grant select on "dbo"."melding" to "2LookUser"  
grant update on "dbo"."melding" to "2LookUser"  
Grant select on "dbo"."oormerkhuidigsaldo" to "2LookUser"  
Grant select on "dbo"."bewindvoerder" to "2LookUser"  
Grant select on "dbo"."dossier" to "2LookUser"  
Grant update on "dbo"."meekijker" to "2LookUser"  
grant insert on "dbo"."betaling" to "2LookUser"  
grant delete on "dbo"."betaling" to "2LookUser"  
grant update on "dbo"."betaling" to "2LookUser"  
deny select on sys.sysobjects to "2LookUser"  
deny select on sys.objects to "2LookUser"  
deny select on sys.tables to "2LookUser"  
deny select on sys.views to "2LookUser"
```

```
deny select on sys.sysobjects to "2LookUser"  
deny select on sys.objects to "2LookUser"  
deny select on sys.tables to "2LookUser"  
deny select on sys.views to "2LookUser"
```

Stap 4. Voorbereiding op je eigen website

Maak een link op je website naar jouw 2Look door de URL te gebruiken die je kan vinden in het communicatiedossier tabblad 2Look subtabblad Mijn.2work.nl. Hoe dit moet, vraag je aan je websitebouwer.

Op de aanmeldpagina van 2Look kun je het 2Work-poppetje laten vervangen door het logo van je bedrijf, zodat je klant de referentie naar jouw organisatie behoudt. Wij raden een png-bestand aan in RGB-kleuren van 72 pixels, het standaard webformaat.

De voorpagina van 2Look kan ook verder worden aangepast, zodat hij meer lijkt op de website van je bedrijf.

Wil je 2Look vanaf je website toegankelijk maken, voeg dan op je site een link toe die verwijst naar jouw 2Look aanmeldpagina. Deze url is voor elke organisatie uniek. Je vindt hem bovenin het scherm als je gaat in het Communicatiedossier tabblad 2Look subtabblad mijn.2work.nl en je herkent de url aan de tekst '<https://mijn.2work.nl/default.aspx?bw=...>'

Installeer de meegeleverde bestanden van de website in IIS in de map /httpdocs.

Selecteer het bestand index.html, klik aan het einde van de regel op het pijltje naar beneden en hernoem dit bestand naar 2index.html. Dit is gedaan omdat standaard hackers de index.html scannen.

Op dit moment is de website benaderbaar, maar nog niet beveiligd middels SSL.

Stap 5. SSL toevoegen aan website

Met een SSL-certificaat kan een gebruiker een beveiligde verbinding opzetten tussen zijn/haar werkstation en de website.

Om een SSL certificaat toe te voegen is nodig:

- Een mailadres voor het betreffende domein
- Rechten in Web.config
- Redirect het http- adres naar het https- adres

Stap 6. Aanmaken mailadres

Voer de onderstaande stappen uit:

1. Om e-mail te ontvangen maak je eerst een mailbox aan op je domein.
2. Maak nu het SSL/TLS Certificaat aan. **Let op!** Eens in de 3 maanden moet het certificaat handmatig verlengd worden. Ook kun je bij je provider een certificaat kopen. Deze is dan voor 1 of meerdere jaren geldig.
Soms kun je op het contentmanagementsysteem (bijv. PLESK) een tijdelijk certificaat aanmaken (bijv. met Let's Encrypt).

Stap 7. Connectionstring aanpassen

De connectionstring moet worden aangepast om een verbinding tussen de website en de 2Look database mogelijk te maken.

Pas het web.config-bestand aan:

1. Open de map **"/httpdocs"**
2. Open de file: **Web.config**, edit in Text Editor

De webconfig file is als volgt opgebouwd: <add name="2WorkConnection" connectionString="Data Source=[1];Initial catalog=[2];User ID=[3];pwd=[4]" providerName="System.Data.SqlClient">

Vervang de cijfers voor de volgende gegevens:

[1]=Data source naam, instance naam van de SQL Server

[2]=Databasenaam

[3]=Gebruikersnaam

[4]=Wachtwoord

Onderin het web.config-bestand staat een verwijzing voor email vul hier het eigen emailadres in.

In de map Image (dit is meestal een map in de C:\inetpub\wwwroot\) komt het logo, genoemd zoals opgegeven bij de insert query.

In de map Styles (idem aan de map Image) komt het css bestand, genoemd zoals opgegeven bij de insert query.

Het zworkid, vraag dit na bij 2Work, of neem de cijfers na de letters bw uit de huidige URL (bijvoorbeeld <https://mijn.2work.nl/default.aspx?bw=706&adm=1>) De huidige URL is te vinden door in 2Work, in het communicatiedossier te gaan naar het tabblad 2Look en subtabblad mijn.2work.nl. Boven in het middenkader zie je de URL staan.

Let op! De URL is alleen zichtbaar als de gegevens in het communicatie dossier nog niet zijn aangepast!

Stap 8. Redirect http adres naar https adres

Als je gebruikmaakt van de 2look website wil je dat dit via de https verbinding gaat. Stel dit in.

Stap 9. Logo en CSS plaatsen

Standaard wordt het logo van 2Work gebruikt en standaard wordt de CSS van 2Work gebruikt. Je kunt ook je eigen logo linksbovenaan plaatsen op de 2look website en/of je eigen CSS gebruiken.

Logo

In de map image staat het logo van 2Work in het GIF formaat: logo2work.gif
Standaard wordt dit logo getoond.

Bij het invoeren van gegevens van het bewindvoederskantoor heb je aangegeven wat de bestandsnaam van het logo wordt. In ons voorbeeld was dat 582.png. Zorg ervoor dat dit bestand in het map image staat. De ontwerper van het logo kan je hierbij helpen.

CSS

In de map Styles komt het css bestand, genoemd zoals opgegeven bij de insert query bij het invoeren van gegevens van het bewindvoederskantoor. Wil je dit aangepast hebben, vraag een websitebouwer je daarbij helpen.

Stap 10. Voorbereiding op de werkplek(ken)

Om de communicatie tussen 2Work en 2Look tot stand te brengen moet er een extra bibliotheek geïnstalleerd worden. Dit is de SQL Native Klant. Dit is het programma dat zorgt voor de synchronisatie tussen de 2workdatabase en de 2lookdatabase. Het dient

geïnstalleerd te worden op de plekken waar de synchronisatie plaats gaat vinden, dit kan zijn in het geval van een TerminalServer omgeving op de server en bij een klant-server omgeving kan dit op een werkplek zijn. Dit is een keuze van het kantoor, wij kunnen hierin niet adviseren.

Let op! Voor het maken van het betaaladvies wordt er een synchronisatie uitgevoerd met de 2Lookdatabase. Als je gaat werken met betalingen via 2Look dient dus op de werkplek waar het betaaladvies gemaakt wordt, ook deze SQL Native Klant geïnstalleerd worden! De SQL Native Klant kan je downloaden vanaf onze website in het beveiligde gedeelte van de Downloads:

Deze moet daarna uitgepakt worden en het setupbestand (de .MSI) die in de zip staat moet worden uitgevoerd. Indien je dit niet zelfstandig kan uitvoeren, raadpleeg dan je systeembeheerder.

Stap 11. Koppelen 2Look aan 2Work

Stap 11a. Test connectie

In deze stap zijn drie partijen betrokken. Je krijgt van de systeembeheerder van 2Look het adres van de website, de connectiestring en de encryptiewijze. De applicatiebeheerder voert dit in in het communicatiedossier in 2Work en drukt op **Test connectie**.

Open hiervoor in 2Work het Communicatie dossier > tabblad Algemeen > subtabblad 2Look. Het kan zijn dat het communicatiedossier nog niet is aangemaakt. Doe dit dan eerst!

2Work® communicatie: Communicatie 2Show
Communicatie #7 - 2show

Pribord Berichten Acties Agenda Telefoon Dossiers Relaties Informatie

2 L o o k

Synchronisatie 2look

Wijze: Automatisch

Mededeling op site:

Laatste synchronisatie: 26 juli 2023 9:51

Afzendend emailadres: Email

Inlog voor klanten:

Informatie: 4.1

Masker wachtwoord:

2look in eigen beheer

Providerstring sqlserver: Server=ts01develop;Database=meeijk;Provider=SQLNCLI11;Pooling=False;Persist Security Info=False;Integrated Security=SSPI;

Eigen website: http://192.168.1.7

SQL encryptie: Nee

Algemeen
2look
Standaardinstellingen
Classificatie
Autorisatie
Informatie
Acties
Documenten
Proforma nota's
2Look
Opties
Test connectie

Vul in:

- **Providerstring sqlserver:**
 - Provider=xxx;Server=xxx;Database=xxx;user id=xxxsynchroon;pwd=xxx
- **Eigen website:**
 - https://www.xxx.nl

- **SQL encryptie:**
 - Geef in het veld SQL encryptie aan of je een masterkey hebt geplaatst: Ja
 - Indien je geen masterkey hebt geplaatst kies: Nee

Klik nu op de gele knop **Test connectie**. Als je een foutmelding krijgt die niet werkt doorloop dan (samen met je systeembeheerder) de onderstaande stappen.

Verbinding database 2Look is mislukt, zorg dat je aan de volgende eisen voldoet:

- Heb je SQLNCLI geïnstalleerd op die pc?
- Is er internet connectie?
- Staat poort 1433 open op je firewall / router?
- Je krijgt antwoord als je <https://mijn.2work.nl> 1433 pingt
- Website is niet juist of geen 2look website: Controleer of je in je browser kunt navigeren naar <https://mijn.2work.nl>
- Via de ODBC tool kan er wel verbinding worden gemaakt met beide databases (2Work productie en 2Look).

Als de database niet gevonden wordt kan het ook zijn dat aan de kant van 2Work de juiste SQL driver niet is ingericht of dat de poort dicht staat. In dat geval zullen de twee systeembeheerders samen moeten afstemmen hoe ze beide omgevingen gekoppeld krijgen.

Als de website het niet doet dan kunnen de klanten deze website dus ook niet benaderen. Dit ligt echt bij de inrichting van en toegang tot de website.

Stap 11b. Connectie succesvol?

Bij de eerste volgende synchronisatie slag zal de nieuwe 2Look database worden gevuld. Ga hiervoor naar het tabblad 2look en klik met de rechtermuisknop op **Synchroniseer**. Afhankelijk van het aantal dossiers dat in 2Look zit, kan dit even duren.

De applicatiebeheerder kan na het invullen van de Providerstring, de Eigen website verder en de encryptie met deel 2.

Deel 2. Inrichten en gebruiken van 2Look

Deze werkzaamheden worden uitgevoerd door de applicatiebeheerder in 2Work.

Stap 1. Voorbereiding in 2Work

Stap 1a. Communicatiedossier aanmaken & autorisatie

Open het communicatiedossier in 2Work. Dit kan met het commando "open communicatie" of door in de Dossierkast te kiezen voor Andere dossiers en dan van daaruit het dossier te openen op het bureaublad.

Zorg dat de applicatiebeheerder alle gebruikers die toegang moeten hebben tot het communicatiedossier de juiste dossierautorisatie geeft.

Stap 1b. Instellingen communicatiedossier

In het Communicatiedossier > tabblad Algemeen > subtabblad 2Look vul je de gegevens in: *Synchronisatie 2Look*

- **Wijze:** Staat op Handmatig of Automatisch; laat dit staan tenzij je 2Serve geactiveerd hebt. Hoe 2Serve te activeren staat in de helpfiles bij veelgestelde vragen. Dit is een verkorte installatiehandleiding. 2Serve is nog geen volledig geteste applicatie, er kunnen dus nog problemen zijn in het gebruik. Het melden van fouten helpt ons met de verbetering ervan, echter wij beantwoorden geen vragen over 2Serve, zet 2Serve dan uit. Vraag je systeembeheerder om assistentie bij de installatie van 2Serve.
- **Mededeling op site:** Je kunt in dit veld een mededeling toevoegen die de klant dan te zien krijgt op het aanmeldscherm in 2Look.
- **Laatste synchronisatie:** Wordt automatisch ingevuld na elke synchronisatie.

Email

- **Afzending emailadres:** jullie eigen emailadres waarvandaan je de bevestigingsmails wil gaan versturen. LET OP! Dit adres MOET in 2Work ingesteld staan. (handleiding is te vinden in de help - documentatie - Schermtoelichting - Emailinstelling(en))
- **Inlog voor klanten:** Hier plaats je de verwijzing hoe klanten bij hun pagina komen. Dit kan zijn <https://mijn.2work.nl/default.aspx?bw=...> of een instructie hoe ze via jullie eigen website er kunnen komen. Bijv. ga naar mijn website en klik op de knop meekijken

Voorkeuren

- **Informatie:** Hier vul je de basisgegevens in voor de presentatie van de inhoud van de tabbladen. Hier kan je meerdere instellingen doen om specifiek voor een onderwerp of tariefcode. Het gaat om bijvoorbeeld welke tabbladen er standaard aangevinkt staan bij het aanmaken van een nieuw 2lookdossier en de afschriften van een x-aantal maanden.
- **Masker wachtwoord:** Hier bepaal je de criteria van het wachtwoord (Verplichte lengte, speciale tekens, cijfers, letters ed.). Als je hier niks invult, genereert 2Work standaard een wachtwoord dat bestaat uit de volgende criteria: ALLLCAA. De gebruikte letters worden als volgt ingevuld:
C (cijfer)
L (letter)
A (alles: symbool, letter, of cijfer).

Wanneer je zelf een masker maakt, bepaalt het aantal ingevulde letters ook de lengte van het wachtwoord.

Stap 2. 2Look instellen voor klanten

Werkwijze om voor een enkele klant 2Look in te stellen

1. **Ga naar het dossier van de klant.** De klant moet in zijn relatiekaart een emailadres hebben staan bij Gegevens (Via Beheer in te voeren). Zorg dat de gebruiker van 2Look bekend is bij de betrokkenen in het dossier. Het maakt in dit geval niet uit of het de klant betreft die gebruik gaat maken van 2Look of een begeleider van de betrokken instelling.
2. Ga naar het tabblad Plan van aanpak > subtabblad Communicatie > Via Nieuwe communicatie voeg je de relatie(s) toe die toegang krijgen tot het 2Lookdossier van de klant.
Kies bij Wijze voor Online inzage (2look) vul je de gewenste inloggegevens in. Het ingevulde wachtwoord voldoet aan het masker zoals dat is ingesteld in het communicatiedossier tabblad Algemeen subtabblad 2Look.
3. Druk op de knop Wachtwoord om automatisch een ander wachtwoord te genereren. Of vul een zelfgekozen wachtwoord in.
4. **Bestemming:** wordt gevuld met het emailadres uit het relatiekaart.
5. Toelichting: Hier kan je zelf invullen waarom deze persoon mee gaat kijken. Dit is geen verplicht in te vullen veld
6. **Aanmeldnaam:** 2Work vult hier de dossiernam in, dit kan aangepast worden zolang deze naam maar uniek is in de 2Workdatabase.
7. **Pincode:** Vul hier niets in tenzij je zeker weet dat je klant de mogelijkheid moet krijgen om betalingen in te voeren in 2Look. Lees voor meer informatie het hoofdstuk over betalingen vanuit 2Look.
8. Vink de tabbladen aan die gepresenteerd moeten worden aan de klant. De tabbladen worden automatisch gevuld met de gegevens zoals ingesteld in het communicatiedossier tabblad Algemeen subtabblad 2Look, Informatie. Als je uitzonderingen wil maken voor een klant zijn deze in de instellingen tabbladen te maken.
9. Klik op **Bewaar** als je alles hebt ingesteld.

Wanneer alles ingesteld is in 2Work, moet er worden gesynchroniseerd tussen de 2Workdatabase en de 2Lookdatabase. Doe dit als volgt:

1. Open het communicatiedossier in 2Work.
2. Ga naar het tabblad 2Look > subtabblad Dossiers. Hier is een knop **Synchroniseer**. Linkermuisknop Klik synchroniseert de gegevens in de 2Look database met de vrijgegeven data in de 2Work database. Dit is de standaard handeling die je dagelijks uitvoert na het inlezen van de bankafschriften als je de instelling op handmatig hebt staan.

De **Synchroniseer** knop heeft een dubbele functionaliteit. Linkermuisknop klik hebben we al uitgelegd. Rechtermuisknopklik zorgt voor een reset van alle gegevens. Alle gegevens worden dan verstuurd naar de 2Look database vanaf versie 190905U versie is hier een aparte knop voor namelijk **Reset 2Look**. Dit doe je enkel als een klant aangeeft verkeerde gegevens in 2Look te zien.

!Dit kost meer tijd en genereert meer dataverkeer dan enkel de synchronisatie!

Werkwijze om voor meerdere klanten tegelijk 2Look in te stellen

Om de dossiers die bij instelling van 2Look geactiveerd moeten worden niet één voor één na te hoeven lopen kan je ook vanuit het communicatiedossier alle dossiers ingeven.

1. Open het communicatiedossier in 2Work.
2. Ga naar Tabblad 2Look > Subtabblad Dossiers
3. Kies voor Nieuw 2Lookdossier
4. Vul hier de naam van het dossier in, kies wie er mee mag kijken van de ontvangers van de klantrapportage. Staat hier niemand, open dan het dossier en vul bij Betrokkenen, Rollen een ontvanger van de klantrapportage in. Het maakt in dit geval niet uit of het de klant betreft die gebruik gaat maken van 2Look of een begeleider van de betrokken instelling.
Let op! De relatie moet een emailadres hebben in zijn relatie kaartje
5. Kies bij Wijze voor Online inzage (2look) vul je de gewenste gegevens in. Het ingevulde wachtwoord voldoet aan het masker zoals dat is ingesteld in het communicatiedossier > Algemeen > 2Look.
6. Druk op de knop Wachtwoord om automatisch een ander wachtwoord te genereren. Of vul een zelfgekozen wachtwoord in.
7. **Bestemming:** wordt gevuld met het emailadres uit het relatiekaart.
8. **Toelichting:** Hier kan je zelf invullen waarom deze persoon mee gaat kijken. Dit is geen verplicht in te vullen veld.
9. **Aanmeldnaam:** 2Work vult hier de dossiernamen in, dit kan aangepast worden zolang deze naam maar uniek is in de 2Workdatabase.
10. **Pincode:** Vul hier niets in tenzij je zeker weet dat je klant de mogelijkheid moet krijgen om betalingen in te voeren in 2Look. Lees voor meer informatie het hoofdstuk over betalingen vanuit 2Look.
11. Vink de tabbladen aan welke gepresenteerd moeten worden aan de klant. De tabbladen worden automatisch gevuld met de gegevens zoals ingesteld in het communicatiedossier tabblad Algemeen subtabblad 2Look, Informatie. Wanneer je uitzonderingen wil maken voor een klant zijn deze in de instellingstabbladen te maken.
12. Klik op **Bewaar** als je alles hebt ingesteld en ga door met het volgende dossier.

Als alles ingesteld is in 2Work moet er worden gesynchroniseerd tussen de 2Workdatabase en de 2Lookdatabase.

1. Open het communicatiedossier in 2Work.
2. Ga naar het tabblad 2Look > Dossiers. Hier is een knop **Synchroniseer**. Linkermuisknopklik synchroniseert de gegevens in de 2Look database met de vrijgegeven data in de 2Work database. Dit is de standaard handeling die je dagelijks uitvoert na het inlezen van de bankafschriften als je de instelling op handmatig hebt staan.

De **Synchroniseer** knop heeft een dubbele functionaliteit. Linkermuisknopklik hebben we al uitgelegd. Rechtermuisknopklik zorgt voor een reset van alle gegevens. Alle gegevens worden dan verstuurd naar de 2Look database vanaf versie 190905U versie is hier een

aparte knop voor namelijk **Reset 2Look**. Dit doe je enkel als een klant aangeeft verkeerde gegevens in 2Look te zien.

!Dit kost meer tijd en genereert meer dataverkeer dan de synchronisatie!

Aanmaken meekijker

- Ga naar het tabblad: Meekijkers
Hier kan je dmv. de knop: **Nieuwe gegevens** een meekijker toevoegen.

Onderstaande het venster met de velden:

- **Emailadres:** Het mailadres waarmee de meekijker op de website kan inloggen.
- **Binnen account:** Indien een groepsaccount is gemaakt waaronder bovenstaand mailadres komt te hangen.
- **Wachtwoord:** Wachtwoord waarmee men op de website moet inloggen, dit MOET minimaal 6 cijfers/letters bevatten
- **Pincode:** Geen pincode betekent dat de meekijker geen betalingen mag uitvoeren maar wel mag invoeren/klaarzetten.
Het invullen van de pincode maakt het voor de meekijker mogelijk een betaling in te voeren en te verzenden.
- **Email pincode:** Geldig mailadres waarnaar je de pincode(s) verstuurd voor de meekijker(s) die betalingen mogen verzenden.
- **Contract:** Hierin kan d.m.v. een pad verwezen worden naar bijvoorbeeld een overeenkomst die is opgeslagen als een PDF.
- **Standaard tabbladen:** Hier kan je aanvinken wat de meekijker mag zien op de 2look site.
- **Standaardinstelling beheerrekening:** Hier kan je de standaarden aangeven hoeveel maanden de afschriften worden weergegeven, of er een uitgebreid of verkort overzicht wordt getoond (al dan niet met saldo), of er van wel of niet betaald mag worden en of de betaling nog moet worden goedgekeurd, welk maximaal bedrag per keer mag worden betaald/aangevraagd en wat de bijbehorende verantwoording rubriek is.
- **Automatisch bij tariefcode(s):** De meekijker mag meekijken met alle dossiers die het tarief hebben wat hier wordt gekozen. Bij start uitvoering wordt in het dossier automatisch een meekijkdossier aangemaakt.
- Zodra de gegevens worden bewaard, zullen deze in 2Work worden opgeslagen. Deze worden dus nog niet direct gesynchroniseerd naar 2Look. Dit kan door middel van de knop **Synchroniseer** 2look uitgevoerd worden.

Je kan controleren of de meekijker is gesynchroniseerd. Zolang het vierkantje onder status niet groen is, is er nog niet gesynchroniseerd met 2look.

Na het succesvol aanmaken en synchroniseren kan je de meekijker een Welkomsmail sturen en eventueel de pincode(s). Hiervoor dient het veld Afzending emailadres ingevuld te zijn met een geldig mailadres.

Aanmaken webdossier

- Ga naar het tabblad: Webdossiers.
- Klik op de knop: **Nieuw webdossier**
- **Dossier:** Hierin geef je aan over welk dossier het gaat.

- **Emailadres:** Hierin geef je aan welke meekijker inzage krijgt in het dossier. Let op: meekijken mag alleen als de meekijker een rol heeft in het dossier en er een actief emailadres aan de relatie is gekoppeld.
- **Vanaf & tot/met:** Geef je de tijdsperiode van inzage aan.
- **Tabbladen in:** Kan je aangeven welke tabbladen de meekijker mag inzien. Vervolgens zijn er diverse tabbladen.
- **Bankafschriften:** Hierin kan je een rekening selecteren en aangeven over hoeveel maanden de meekijker inzage krijgt van de afschriften, of je dit verkort of uitgebreid wil en of je de saldo wilt weergeven.
- **Scans:** Hierin kan je een scan selecteren en aangeven of de meekijker deze mag inzien/downloaden.
- **Rapportages:** Hierin kan je aangeven of de meekijker bijvoorbeeld een verantwoording mag inzien.
- **Betalen:** Hierin staan de betalingen die op dossierniveau staan ingegeven, hier heb je de mogelijkheid om de status betaling aan te passen, een maximum bedrag per aanvraag/betaling in te voeren en hoe je deze post(en) wilt verantwoorden.

Stap 3. Optioneel: Betalingen vanuit 2Look

Hoe zit dat?

Om te kunnen betalen via 2Look moet de meekijker een pincode hebben.

De meekijker kan in 2Look inloggen en gaat naar het tabblad: Betalingen

Hierin kan de persoon klikken op de knop: Betaling invoeren.

Vervolgens verschijnen er diverse velden waarin een betaling klaargezet kan worden.

Nadat deze gegevens zijn ingevuld kan door middel van de pincode in te voeren en de opdrachten te selecteren en de betaalopdracht(en) verstuurd worden. Deze betalingen

komen nadat er gesynchroniseerd is binnen in 2work. **Let op!** Betalingen aangemaakt vanuit 2Look worden dus voor het aanmaken van het betaaladvies opgehaald door 2Work.

Afhankelijk hoe de instellingen zijn ingevoerd, zullen deze betalingen direct in het betaaladvies komen of dienen deze eerst door de beheerder van het dossier goedgekeurd te worden.

Deze betalingen/aanvragen zullen bij de Acties komen te staan.

Als deze posten zijn goedgekeurd, zullen deze in het betaaladvies opgenomen worden.

Let op! Aanvragen via 2Look vallen buiten het proces waarmerken rekeningen. Deze betalingen worden zonder waarmerk overgemaakt!

Hoe regel ik dit?

Door in de communicatiegegevens naast een wachtwoord ook een pincode (minimaal 6 cijfers) in te geven en op te drukken krijgt de klant de beschikking over het instellingen tabblad Betalen.

Stel in het tabblad Betalen (in het beheer communicatie scherm) de volgende zaken in:

- **Van welke rekening of oormerk er betaald wordt:** Elke rekening of oormerk kan slechts 1x ingesteld worden voor betalen. Dus als je de klant de huur wil laten betalen en vanuit een potje 'onvoorzien' maak je 2 oormerken aan: 1 voor het bedrag van de huur en 1 voor het afgesproken bedrag van onvoorzien. Of je maakt een oormerk voor 1 van de 2 en stelt de beheerrekening in voor het betalen van de ander. Niet aan te raden want dan heeft de klant geen bestedingslimiet en bestaat

de mogelijkheid dat de hele rekening leeggemaakt wordt.
Om de betalingen te resetten dubbelklik je op de betreffende betaling.

Bij het invoeren van meerdere betaalregels hoef je tussendoor niet op betalen te klikken, selecteer de volgende regel voor de nieuwe betaling.

- **Welke status de betaling in het betaaladvies krijgt:**
 - Status mogelijkheden en hun consequentie:
Uitvoeren: direct in het betaaladvies! (tenzij het bedrag het fiatteringslimiet of saldo overschrijdt)
Aanvragen: de betaling wordt bij de te fiatteren bedragen gezet: er wordt een status afgewezen met een toelichting zichtbaar in 2Look.
Kan niet: Er kan niet betaald worden
- **Stel, indien gewenst, een maximum bedrag per transactie in**
- **Kies de wijze waarop deze betalingen worden verantwoord:**
 - Tip: Om overzicht te houden op hoe de betalingen verlopen, kan je in de tool Tabelbeheer > Verantwoording > Uitgaven een rubriek Via 2Look aanmaken.

Let op! Denk bij het instellen van deze gegevens na over de gevolgen die de verschillende opties en keuzes hebben!

Stap 4. Optioneel: Reserveringen en groepsaccounts

Reservering voor 2Look

Het is mogelijk om een reservering in een dossier aan te maken voor 2Look.
Op deze manier geef je aan tot welk bedrag en vanuit welk potje, een betaling mag ingevoerd worden door de meekijker.

Groepsaccounts

Het is mogelijk om een groepsaccount aan te maken waarin meekijkers worden gekoppeld. Let wel op dat elke meekijker in deze "groep" inzage heeft in de dossiers gekoppeld hieraan. Het voordeel hiervan is dat er bij wisselingen van meekijkers, er alleen een nieuwe meekijker hoeft te worden toegevoegd aan deze groep.

Stap 5. Klant(en) informeren over 2Look

Om de klant op de hoogte te stellen van de inloggegevens, wijziging van het wachtwoord of beëindiging van het 2lookdossier kies je voor de groene knop **Aanschrijven** in het klantdossier onder het tabblad Plan van aanpak > Communicatie of individueel/ in bulk vanuit het Communicatiedossier > 2Look > Dossiers.

Bijlage 1. Toelichting voor gebruik FOXXL

Onderstaand wordt toegelicht hoe de inrichting van 2Look werkt bij FOXXL. Uiteraard kan dit vervangen worden door elke provider van eigen keuze.

Voordat je de 2look database kunt restoren moet er een database aangemaakt worden:

- Log in op het Plesk controlpanel
- Open het **tabblad Databases**

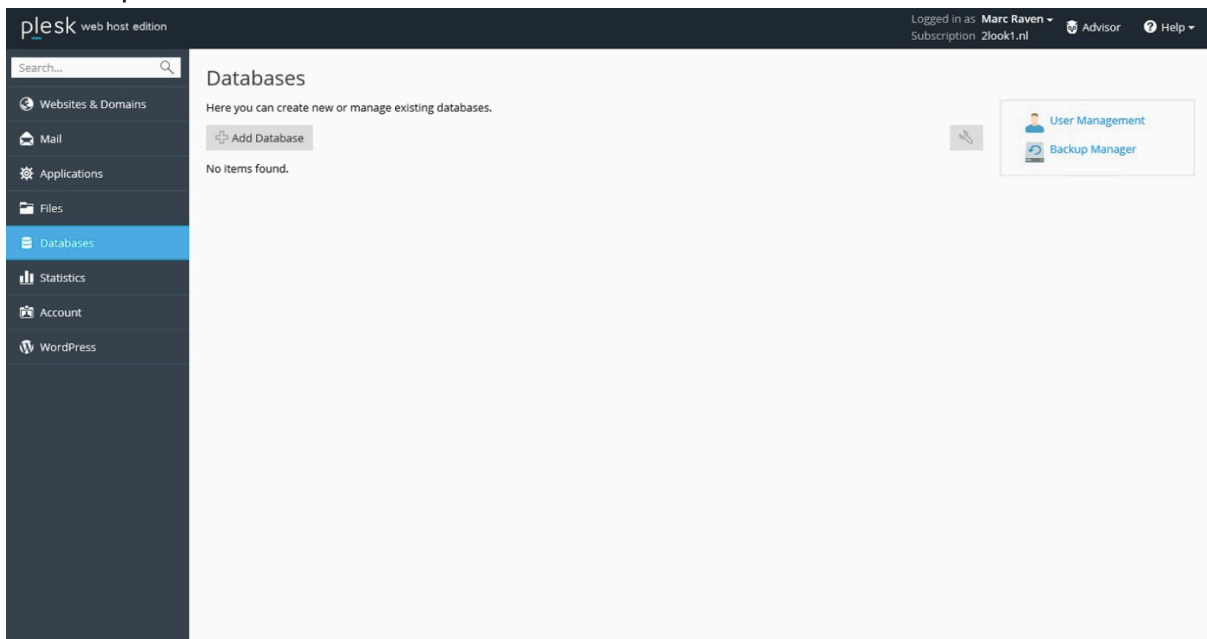

- Klik op **Add database**

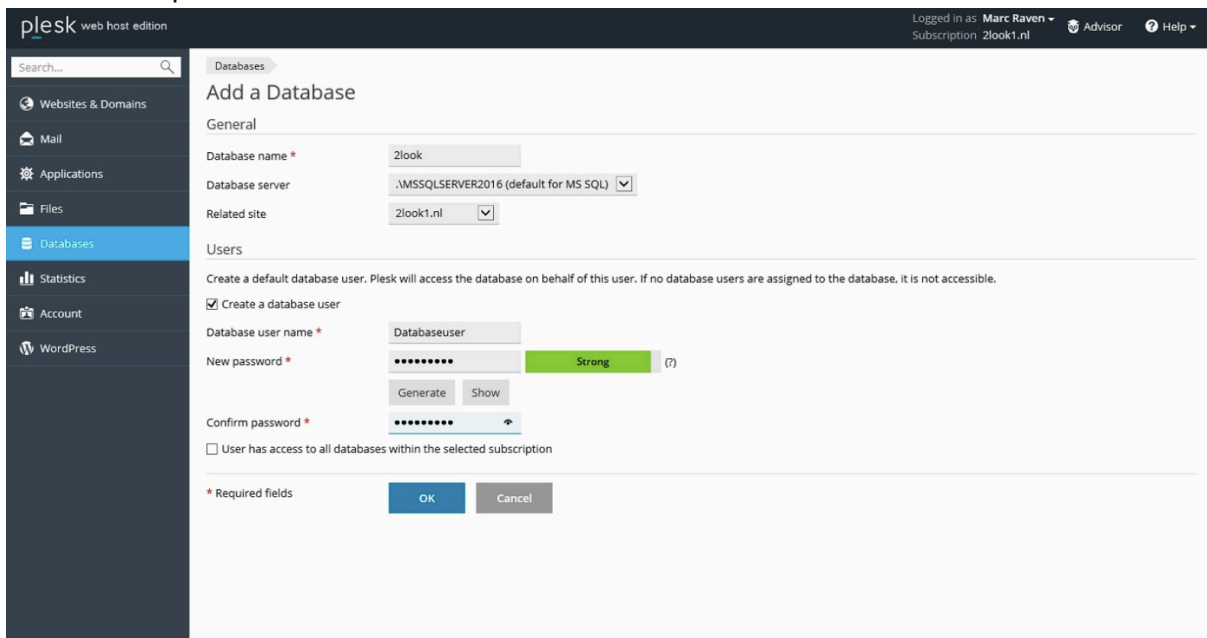

- Vul de gegevens in. Kies voor het veld **'Database user name'** zelf een naam. Deze naam wordt het hoofdaccount voor beheer van de database)
- klik op **OK**

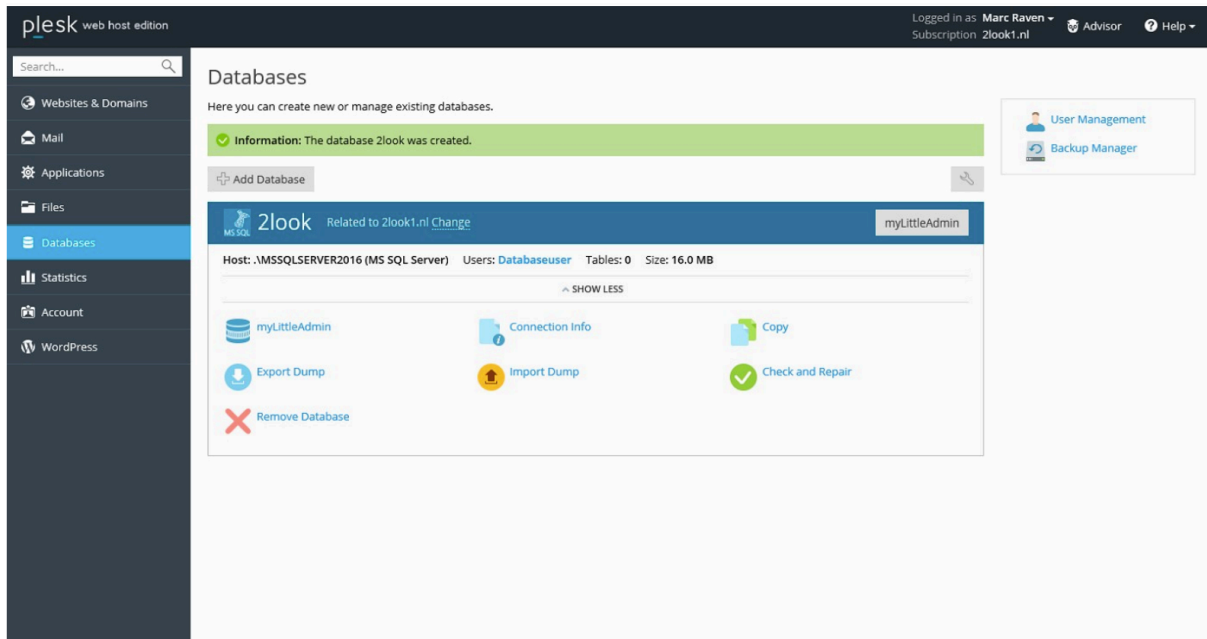

Nu kun je het gedownloade zip-bestand (Lege SQL Database voor 2look ...) restaureren. (zie voorgaande paragraaf 'vereisten')

- Unzip daarvoor eerst het zip bestand.
 - **LET OP: verwijder indien nodig, via de eigenschappen van het zip bestand, de blokkering van het gedownloadte bestand voordat je deze uitpakt.**
- Klik nu op 'Import Dump' om de import te starten

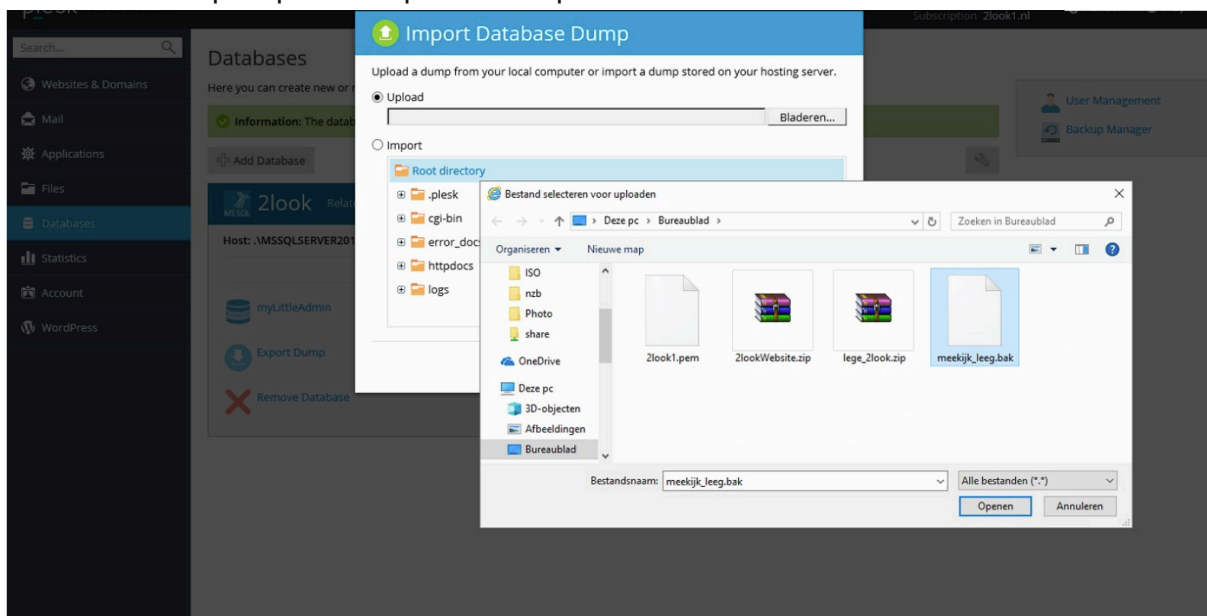

Vul bij '**te uploaden file**' de naam in van de bak-file die in de unzipped file staat. Als de database geïmporteerd is krijg je de melding dat de dump geïmporteerd is.

Aanmaken 2 users voor de synchronisatie

Dit kan via de User management van Plesk:

- Log in op het Plesk controlpanel
- Open het **tabblad Databasesplaatje**

- klik op **User Management**

- Gebruik de knop **'Add Database User'** om de aanmaak van een user te starten

- Maak één user aan voor de website (noem deze bijvoorbeeld: website). Voer een wachtwoord in.
- **LET OP: het gebruik van een & teken in het wachtwoord mag NIET!**
- Klik op OK.

- Maak nogmaals een user aan. Nu voor het synchroniseren met 2Work. (noem deze bijvoorbeeld: 'synchroon').

plesk web host edition

Logged in as Marc Raven
Subscription 2look1.nl

Search...

Databases Database Users

Adding Database User

Database server: .MSSQLSERVER2016 (default for MS SQL)

Database user name *: synchronoon

New password *: [masked] Strong (7)

Generate Show

Confirm password *: [masked]

Database: 2look

Use this user's credentials by default for accessing myLittleAdmin

* Required fields

OK Cancel

Na het afsluiten van dit scherm (knop **OK**) zijn de beide users aangemaakt en hebben lees- en schrijfrechten op de 2look database.

Je kunt een connectie middels de SQL managementstudio maken of vanuit de plesk-omgeving middels de myLittleAdmin tool de query uitvoeren. Klik op myLittleAdmin

plesk

Search...

Logged in as Marc Raven
Subscription 2look1.nl

Databases

Here you can create new or manage existing databases.

Add Database

2look	Assign this database to a site	myLittleAdmin
Host: .MSSQLSERVER2016 (MS SQL Server)	Users: Databaseuser, synchroniseren, website	Tables: 6 Size: 7.00 MB

Show Less

myLittleAdmin

Export Dump

Import Dump

Connection Info

Copy

Check and Repair

Remove Database

User Management

Backup Manager

plesk.com Suggest an Idea Cookies

In een nieuw tabblad wordt de tool geopend

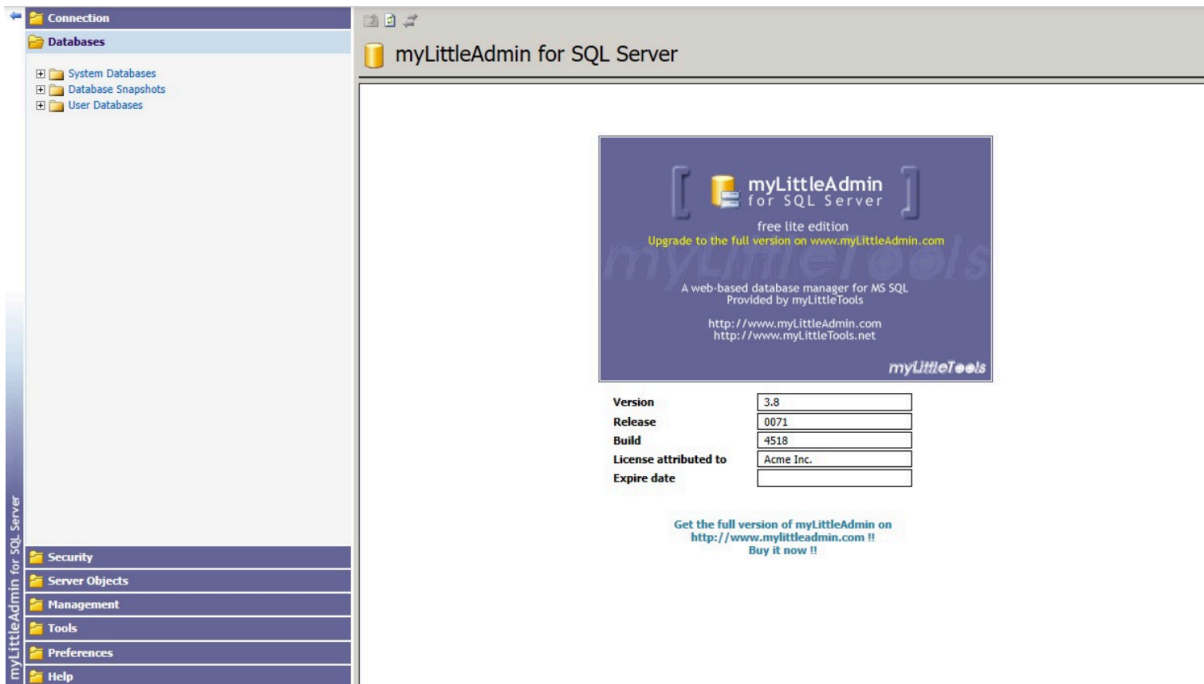

- Klik nu op menukeuze **'Tools'**

- Klik nu dubbel op **'new query'**. (Het systeem kan traag reageren !!)

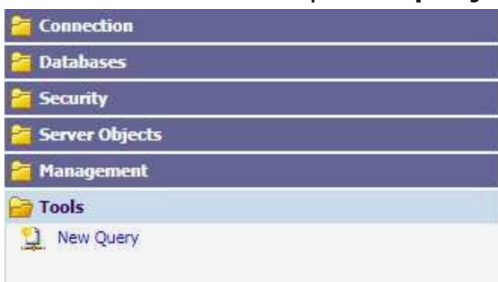

- In het scherm dat nu geopend wordt kan de betreffende query worden gekopieerd.

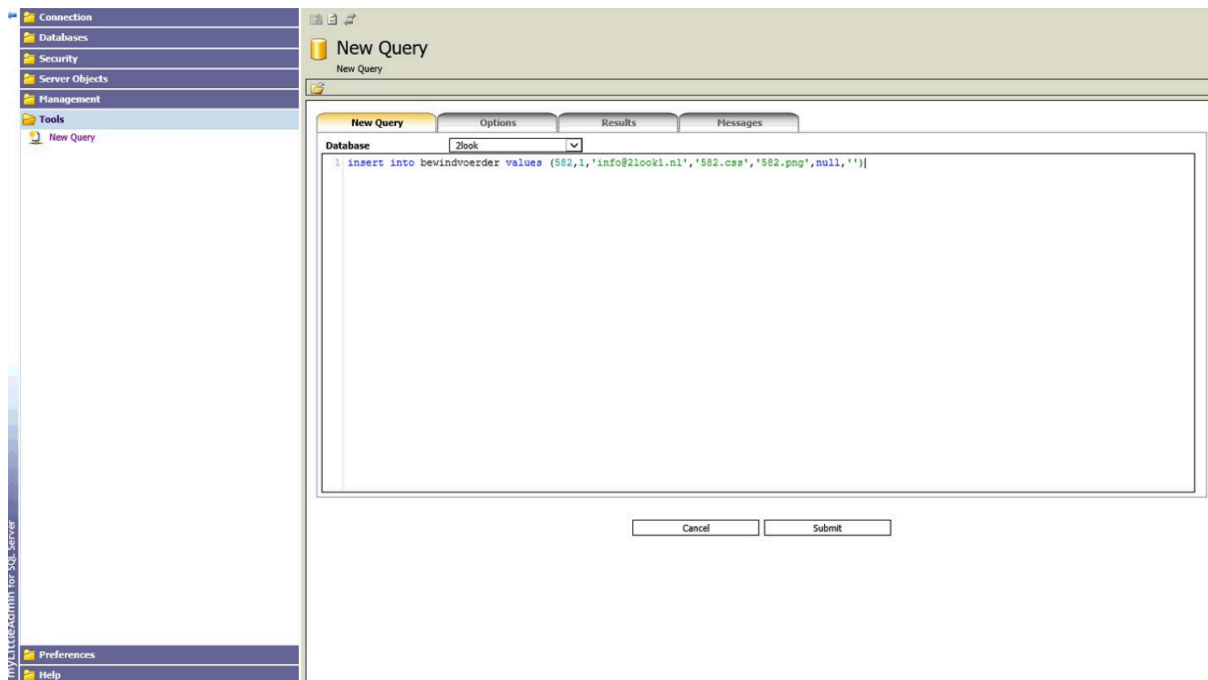

Het uitvoeren van de query vindt plaats door op de knop Submit te drukken. Onderstaande melding verschijnt dan op het scherm.

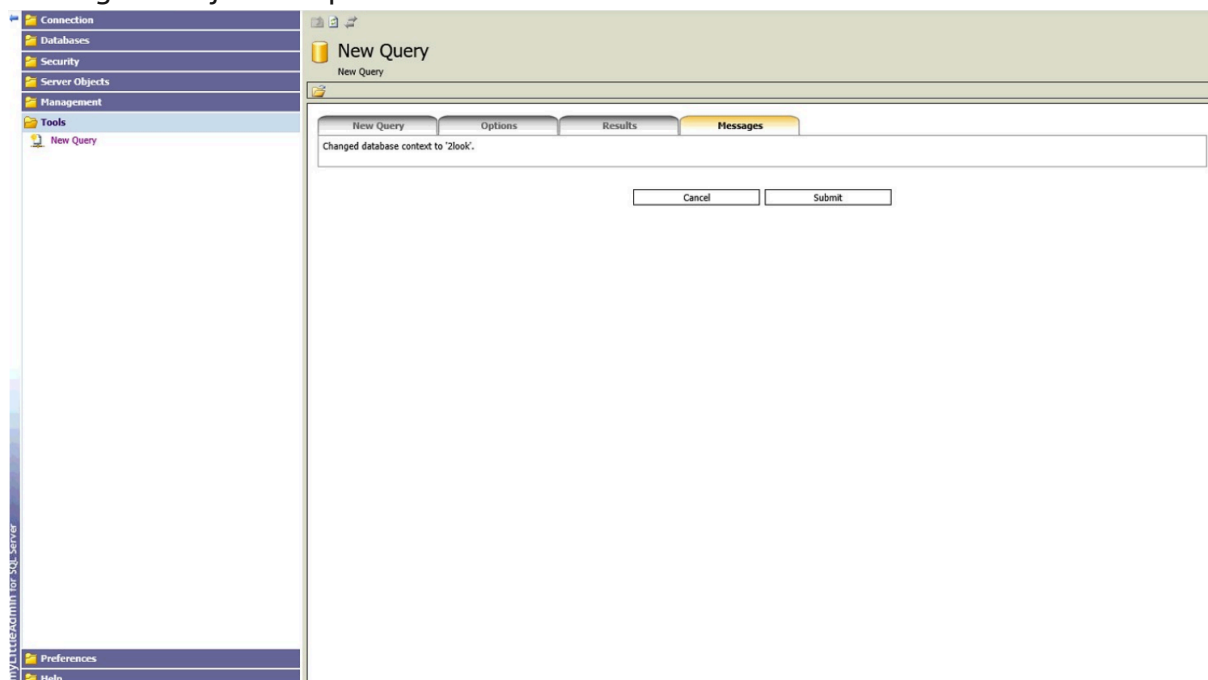

De website van 2look uploaden naar de server gaat als volgt

- log in op het Plesk controlpaneel
- klik op "Files" of "File Manager"
- open de map "/httpdocs"
- klik op de button "Upload",

LET OP 1: In dit scherm kun je de gezipte file uploaden. Het uitpakken (unzip of extract) kan als stap daarna worden uitgevoerd.

LET OP 2: Nadat de zip-file is gedownload kan er een blokkering op de zipfile zitten. Rechtsklik op de zipfile en vraag de eigenschappen op. Vink de blokkering uit. Nu kun je de zip-file uploaden naar de website.

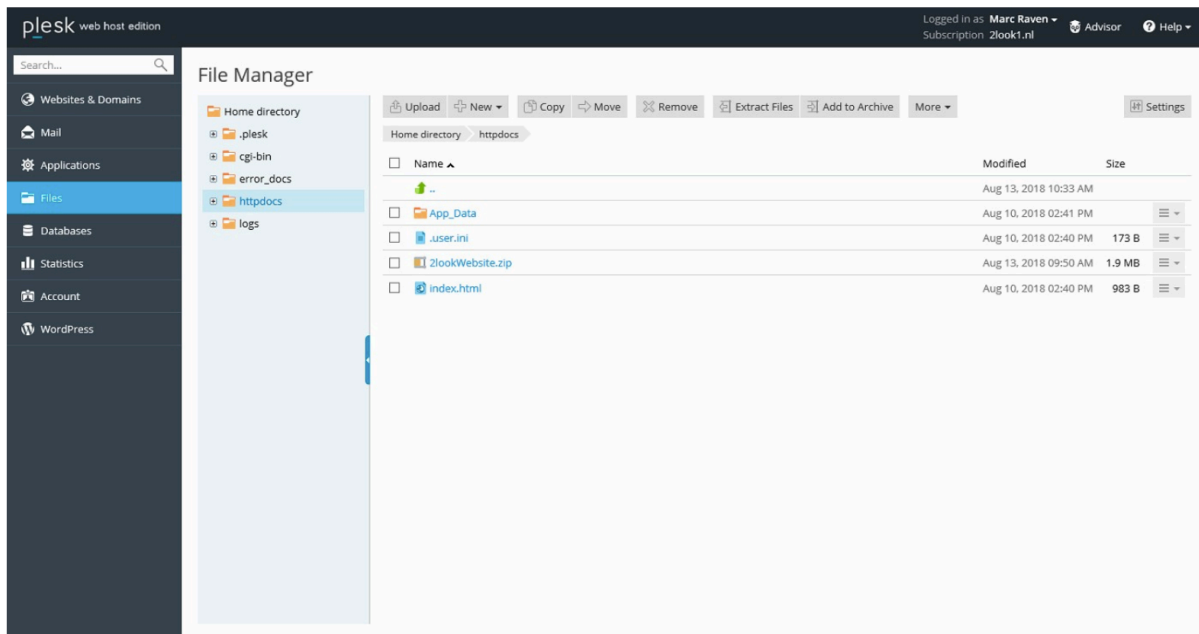

- selecteer het zip-bestand van de website en kies Extract Files
- selecteer het bestand index.html, klik aan het einde van de regel op het pijltje naar beneden en hernoem dit bestand naar 2index.html

Op dit moment is de website benaderbaar, maar nog niet beveiligd middels SSL

Aanmaken mailadres

Om e-mail te ontvangen maakt u eerst een mailbox aan.

- login op het Plesk controlpanel.
- ga naar tabblad "**Mail**"
- klik op de button "**Add new mail account**"
- vul de gewenste naam in voor het e-mailadres
 - verzin een nieuw wachtwoord
 - of klik op "**generate**" en dan "**show**" om automatisch een wachtwoord aan te laten maken.
- klik op **OK** en uw nieuwe e-mailadres is nu klaar voor gebruik.

plesk web host edition

Logged in as Marc Raven
Subscription 2look1.nl

Search...

Websites & Domains

Mail

Applications

Files

Databases

Statistics

Account

WordPress

Mail

Information: Email address info@2look1.nl was created.

Email Addresses Mail Settings

Create and manage email accounts associated with your domains. For each email account, you can set up a mailbox, a number of additional email addresses that will point to the same mailbox (email aliases), an auto-reply, and mail forwarding to one or several email addresses. You can also set up protection from spam and viruses, if these services are available for your account.

Create Email Address Refresh Usage Stats Remove

1 Items total

<input type="checkbox"/> Email address	User	Usage	
<input type="checkbox"/> info@2look1.nl	info@2look1.nl	0 B used of Unlimited	

1 Items total

Entries per page: 10 25 100 All

Aanmaken SSL/TLS Certificaat (Let's Encrypt)

LET OP! Eens in de 3 maanden moet het certificaat handmatig verlengd worden. Ook kun je bij je provider een certificaat kopen. Deze is dan voor 1 of meerdere jaren geldig.

Allereerst moet er een certificaat aangemaakt worden:

- login op het Plesk controlpanel.
- ga naar tabblad **Websites & Domains**
- klik op **Let's Encrypt**

Vul je het **mail adres** in (in ons geval info@2look1.nl)

plesk web host edition

Logged in as: Marc Raven
Subscription: 2look1.nl

Search...

Websites & Domains

Let's Encrypt SSL/TLS Certificate for 2look1.nl

Let's Encrypt is a certificate authority (CA) that allows you to create a free SSL/TLS certificate for your domain. By clicking the "Install/Renew" button you acknowledge that you have read and agree to the [Let's Encrypt Terms of Service](#). Note: The certificate will be automatically renewed 30 days in advance before its expiration.

Email address * x
Make sure to use a valid email address to receive important notifications and warnings.

Select what else can be secured

- Include a "www" subdomain for the domain and each selected alias
e.g. www.2look1.nl
- Secure webmail on this domain
Securing "mewebmail" webmail service is not supported. [Configure mail settings.](#)

Current certificate

Lets Encrypt 2look1.nl
This certificate will be renewed.

* Required fields

Zet een vinkje bij: 'Include a "www" subdomain for the domain and each selected alias'

plesk web host edition

Logged in as: Marc Raven
Subscription: 2look1.nl

Search...

Websites & Domains

Let's Encrypt SSL/TLS Certificate for 2look1.nl

Let's Encrypt is a certificate authority (CA) that allows you to create a free SSL/TLS certificate for your domain. By clicking the "Install/Renew" button you acknowledge that you have read and agree to the [Let's Encrypt Terms of Service](#). Note: The certificate will be automatically renewed 30 days in advance before its expiration.

Email address * x
Make sure to use a valid email address to receive important notifications and warnings.

Select what else can be secured

- Include a "www" subdomain for the domain and each selected alias
e.g. www.2look1.nl
- Secure webmail on this domain
Securing "mewebmail" webmail service is not supported. [Configure mail settings.](#)

* Required fields

LET OP:

- Indien je onderstaande melding krijgt, pas dan de file 'Web.config' aan. (zie volgende paragraaf)
- **Als onderstaande melding niet verschijnt** kan je volgende paragraaf overslaan.

Error: Could not issue a Let's Encrypt SSL/TLS certificate for 2look1.nl.

The authorization token is not available at http://2look1.nl/.well-known/acme-challenge/mqpSU3_aGMLLwFjTRwqwEBYb-F3L4wyQYZV_0WVC7V6. To resolve the issue, make it possible to download the token file from the URL above. See the related Knowledge Base article for details.

[Details](#)

Invalid response from https://acme-v01.api.letsencrypt.org/acme/authz/L1co52eD5pHWzr5njx0DK4DHW33Cv9up_t85jNGho4E.
Details:
Type: urn:acme:error:unauthorized
Status: 403
Detail: Invalid response from http://2look1.nl/.well-known/acme-challenge/mqpSU3_aGMLLwFjTRwqwEBYb-F3L4wyQYZV_0WVC7V6: "

```
<!DOCTYPE html PUBLIC "-//W3C//DTD XHTML 1.0 Strict//EN" "http://www.w3.org/TR/xhtml1/DTD/xhtml1-strict.dtd">
<html xmlns="">
```

2look1.nl

Website at <https://> IP address: **83.98.182.140(v4)**, **2001:16f8:15:100::1:140(v6)** System user: look1nl1

[Hosting Settings](#) [Open](#) [Preview](#) [Suspend](#) [Disable](#) [Description](#)

Start creating your website in one of the following ways:

- Install an Application**
Create your site by installing a web app, such as Joomla or Drupal.
[Install Apps](#)
- Create a Custom Website**
Upload your web content and add databases.
[Files](#) [Databases](#)

[SHOW LESS](#)

[Web Hosting Access](#) [FTP Access](#) [Hosting Settings](#)
[Let's Encrypt](#) [Git](#) [Node.js](#)
[PHP Settings](#) [IIS Settings](#) [Applications](#)

Bij het gebruik van ASP.NET Core in combinatie met Let's Encrypt kun je tegen het probleem aanlopen dat de file waarmee de certificaat aanvraag wordt gedaan, niet te benaderen is. Daardoor kan de Let's Encrypt installatie of Renew niet werken.

De oplossing:

1) Open de file: **httpdocs\well-known\acme-challenge\web.config**

File Manager

Home directory > httpdocs > .well-known > acme-challenge

Name	Modified	Size
..	Aug 13, 2018 03:28 PM	
cBk6F2i44TerT4n2KheIFQDUCS-dsgr9T-tGCL5_xU	Aug 13, 2018 03:22 PM	87 B
web.config	Aug 13, 2018 02:39 PM	408 B

[Edit in Code Editor](#)
[Edit in Text Editor](#)
[View](#)
[Open in Browser](#)
[Open in Log Browser](#)
[Download](#)
[Rename](#)
[Change Permissions](#)

2) Geef deze file de volgende inhoud:
<?xml version="1.0" encoding="UTF-8"?>
 <configuration>
 <system.webServer>

```
<staticContent>
  <remove fileExtension="." />
  <mimeMap fileExtension="."
mimeType="text/plain" />
</staticContent>
<handlers>
  <clear />
  <add name="StaticFile" path="*" verb="GET"
modules="StaticFileModule" resourceType="Either" />
</handlers>
</system.webServer>
</configuration>
```

```
<?xml version="1.0" encoding="UTF-8"?>
<configuration>
  <system.webServer>
    <staticContent>
      <remove fileExtension="." />
      <mimeMap fileExtension="." mimeType="text/plain" />
    </staticContent>
    <handlers>
      <clear />
      <add name="StaticFile" path="*" verb="GET" modules="StaticFileModule" resourceType="Either" />
    </handlers>
  </system.webServer>
</configuration>
```

At the bottom, there are options for 'Save in the following encoding:' (UTF-8) and 'Line break type:' (convert to Unix style), along with buttons for 'Reset', 'Save As', 'OK', 'Apply', and 'Cancel'.

Slu deze file op met de knop 'OK'
3) Open de file: **httpdocs\web.config**, edit in Text Editor

4) Zet het stuk **authentication** als **remark**, (plaats " aan het einde en klik op OK.)

5) Ga nu binnen Plesk naar het tabblad **Websites & Domains -> Let's Encrypt** en vul de gegevens in. Vraag opnieuw het certificaat aan door te klikken op **Install**. Klik op **Renew** als het certificaat vernieuwd moet worden.

plesk web host edition

Logged In as Marc Raven
Subscription 2look1.nl

Search...

Websites & Domains

Let's Encrypt SSL/TLS Certificate for 2look1.nl

Let's Encrypt is a certificate authority (CA) that allows you to create a free SSL/TLS certificate for your domain. By clicking the "Install/Renew" button you acknowledge that you have read and agree to the [Let's Encrypt Terms of Service](#). Note: The certificate will be automatically renewed 30 days in advance before its expiration.

Email address * info@2look1.nl x
Make sure to use a valid email address to receive important notifications and warnings.

Select what else can be secured Include a "www" subdomain for the domain and each selected alias e.g. www.2look1.nl
 Secure webmail on this domain
Securing "mewebmail" webmail service is not supported. [Configure mail settings](#).

Current certificate

2look1
This certificate will no longer be used for 2look1.nl.

* Required fields

Je ziet dat het certificaat geïnstalleerd is:

plesk web host edition

Logged In as Marc Raven
Subscription 2look1.nl

Search...

Websites & Domains

Let's Encrypt SSL/TLS Certificate for 2look1.nl

Let's Encrypt is a certificate authority (CA) that allows you to create a free SSL/TLS certificate for your domain. By clicking the "Install/Renew" button you acknowledge that you have read and agree to the [Let's Encrypt Terms of Service](#). Note: The certificate will be automatically renewed 30 days in advance before its expiration.

Email address * info@2look1.nl x
Make sure to use a valid email address to receive important notifications and warnings.

Select what else can be secured Include a "www" subdomain for the domain and each selected alias e.g. www.2look1.nl
 Secure webmail on this domain
Securing "mewebmail" webmail service is not supported. [Configure mail settings](#).

Current certificate

Lets Encrypt 2look1.nl
This certificate will be renewed.

* Required fields

6) Open de file: **web.config**, edit in Text Editor en haal de remarks weg. (dit zijn de remarks die je bij punt 4 geplaatst hebt)

plesk web host edition

Logged in as Marc Raven
Subscription 2look1.nl

Search...

Websites & Domains

Mail

Applications

Files

Databases

Statistics

Account

WordPress

Edit the File 2look1.nl \ httpdocs \ Web.config

View the original file in the following encoding:

UTF-8

Warning: Any unsaved changes will be lost on reloading the file.

```
<connectionStrings>
  <add name="2WorkConnection" connectionString="Data Source=2look1.nl;initial catalog=2lookUser ID=website:pwd-XXX " providerName="System.Data.SqlClient"/>
</connectionStrings>
|
<system.web>
  <customErrors mode="Off" defaultRedirect="ErrorPage.aspx">
    <error statusCode="403" redirect="NoAccess.htm"/>
    <error statusCode="404" redirect="FileNotFound.htm"/>
  </customErrors>
  <compilation debug="true" strict="false" explicit="true" targetFramework="4.0"/>

  <authentication mode="Forms">
    <forms loginUrl="~/Account/Login.aspx" timeout="2880"/>
  </authentication>
  <authorization>
    <deny users="?"/>
  </authorization>

  <roleManager enabled="true" defaultProvider="CustomizedRoleProvider">
    <providers>
      <add connectionStringName="2WorkConnection" applicationName="2Look" name="CustomizedRoleProvider" type="System.Web.Security.SqlRoleProvider"/>
    </providers>
  </roleManager>
</system.web>
```

Save in the following encoding: UTF-8

Line break type: convert to Windows style

plesk.com | [Suggest an Idea](#)

Als je gebruikmaakt van de 2look website wil je dat dit via de https verbinding gaat.

- Log in op het Plesk controlpanel.
- Ga naar tabblad **Websites & Domains**
- Ga naar tabblad **Hosting en Settings**
- plaats **een vinkje** bij 'Permanent SEO-safe 301 redirect from HTTP to HTTPS'
- Vergeet daarna niet op de knop **'OK'** te klikken

plesk web host edition

Logged in as Marc Raven
Subscription 2look1.nl

Search...

Websites & Domains

Hosting Settings for 2look1.nl

This is where you configure website hosting settings and select the features available for your site.

Hosting type: Website

Website status: Active [\[Change\]](#)

Document root: / httpdocs

Preferred domain:
 www.2look1.nl
 2look1.nl
 None
Select the URL (either with or without the www. prefix) to which site visitors will be redirected via a SEO-safe HTTP 301 redirect.

Security

To secure transactions with your site, use SSL/TLS protocol, which encrypts all data and transfers it over a secure connection. To employ SSL/TLS, install an SSL/TLS certificate on the site, and then select it below.

SSL/TLS support

Permanent SEO-safe 301 redirect from HTTP to HTTPS

Certificate: Lets Encrypt 2look1.nl (2look1.nl)

Web scripting and statistics

Specify which of the following programming and scripting languages should be interpreted, executed or otherwise processed by the web server.

SSI support (use SSI for *.htm, *.html files)

PHP support (PHP version 7.0.31, run PHP as FastCGI application)

Note that changing the PHP handler type may disrupt the operation of existing PHP scripts on this website.

[Learn how to choose the most suitable PHP settings](#)

CGI support

Logo

In de map image staat het logo van 2Work in het GIF formaat: logo2work.gif
Standaard wordt dit logo getoond.

Bij het invoeren van de bewindvoerder gegevens (zie paragraaf [Invoeren bewindvoerder gegevens](#)) heb je aangegeven wat de bestandsnaam van het logo wordt. In ons voorbeeld was dat 582.png. Zorg ervoor dat dit bestand in de map image staat.
De ontwerper van het logo kan je hierbij helpen.

Name	Modified	Size
..	Sept 14, 2018 02:01 PM	
582.png	Sept 7, 2018 03:57 PM	672.0 KB
logo2work.gif	Aug 15, 2018 04:19 PM	3.9 KB
Thumbs.db	Aug 10, 2018 04:26 PM	59.5 KB
Web.config	Nov 16, 2016 02:40 PM	168 B

2Look Inrichten

2Look inrichten

Deze handleiding bevat de volgende onderdelen:

- Voorbereiding op de werkplek(ken)
- Voorbereiding op de eigen website
- Voorbereiding in 2Work
- Initiële vulling van de 2Look database
- Betalingen vanuit 2Look (let op dit is een aparte instelling)

Vorbereiding op de werkplek(ken)

Om de communicatie tussen 2Work en 2Look tot stand te brengen moet er een extra bibliotheek geïnstalleerd worden. Dit is de SQL Native Client. Dit is het programma wat zorgt voor de synchronisatie tussen de 2Workdatabase en de 2Lookdatabase. Het dient geïnstalleerd te worden op de plekken waar de synchronisatie plaats gaat vinden, dit kan zijn in het geval van een TerminalServer omgeving op de server en bij een client-server omgeving kan dit op een werkplek zijn. Dit is een keuze van het kantoor, wij kunnen hierin niet adviseren.

!Let op! Voor het maken van het betaaladvies wordt er een synchronisatie uitgevoerd met de 2Lookdatabase. Als je gaat werken met betalingen via 2Look dient dus op de werkplek waar het betaaladvies gemaakt wordt, ook deze SQL Native Client geïnstalleerd worden!

De SQL Native Client kan je downloaden vanaf onze website in het beveiligde gedeelte van de Downloads:

<http://www.2work.nl/downloads/SQLncli.zip>

Indien de pc een 64-bits PC is, moet het volgende bestand worden gedownload:

http://www.2work.nl/downloads/SQLncli_x64.msi

Deze moet daarna uitgepakt worden en het setupbestand (de .MSI) die in de zip staat moet worden uitgevoerd. Indien je dit niet zelfstandig kan uitvoeren, raadpleeg dan je systeembeheerder.

Het wachtwoord vind je in de helpdocumentatie in de Veelgestelde vragen, Algemeen, "Wachtwoorden 2Work".

Vorbereiding op je eigen website

Maak een link op je website naar jouw 2Look door de URL te gebruiken die je kan vinden in het communicatiedossier tabblad 2Look subtabblad Mijn.2work.nl Hoe dit moet vraag je aan je websitebouwer.

Op de aanmeldpagina van 2Look kun je het 2Work-poppetje laten vervangen door het logo van je bedrijf, zodat je cliënt de referentie naar jouw organisatie behoudt. Stuur ons hiervoor je logo digitaal in het formaat zoals je het op de pagina wilt zien. Wij raden een png-bestand aan in RGB-kleuren van 72 pixels, het standaard webformaat.

De voorpagina van 2Look kan ook verder worden aangepast, zodat hij meer lijkt op de website van je bedrijf. Je websitebouwer kan hiervoor een css-bestand aanleveren, die wij kunnen koppelen.

Het koppelen van css-bestanden en logo's doen wij eenmaal per week.

Wil je 2Look vanaf je website toegankelijk maken, voeg dan op je site een link toe die verwijst naar jouw 2Look aanmeldpagina. Deze url is voor elke organisatie uniek. Je vindt hem bovenin het scherm als je gaat in het Communicatiedossier tabblad 2Look subtabblad mijn.2work.nl en je herkent de url aan de tekst '<https://mijn.2work.nl/default.aspx?bw=...>'

Vorbereiding in 2Work

Tijdens de update 16.02.26 is het communicatiedossier (dit heette voorheen rapportagedossier) aangemaakt en hebben applicatiebeheerders de juiste rechten voor dit dossier gekregen. Als dat niet gebeurd is kan je dit zelf doen. Via de tool Autorisatie.

Open het communicatiedossier in 2Work. Dit kan met het commando "open communicatie" of door in de Dossierkast te kiezen voor Andere dossiers en dan van daar uit het dossier te openen op het bureaublad.

In Algemeen ? 2Look vul je de gegevens in: Voor een uitleg van de velden kies voor Help, Documentatie.

Wijze: Staat op Handmatig of Automatisch; laat dit staan tenzij je 2Serve geactiveerd hebt. Hoe 2Serve te activeren staat in de helpfiles bij veelgestelde vragen. Dit is een verkorte installatiehandleiding. 2Serve is nog geen volledig geteste applicatie, er kunnen dus nog problemen zijn in het gebruik. Het melden van fouten helpt ons met de verbetering ervan, echter wij beantwoorden geen vragen over 2Serve, zet 2Serve dan uit. Vraag je systeembeheerder om assistentie bij de installatie van 2Serve.

Afzending emailadres: jullie eigen emailadres waarvandaan je de bevestigingsmails wil gaan versturen. LET OP! Dit adres MOET in 2Work ingesteld staan. (handleiding is te vinden in de help - documentatie - Schermtoelichting - Emailinstelling(en))

Inlog voor klanten: Hier plaats je de verwijzing hoe klanten bij hun pagina komen. Dit kan zijn <https://mijn.2work.nl/default.aspx?bw=...> of een instructie hoe ze via jullie eigen website er kunnen komen. Bv ga naar mijn website en klik op de knop meekijken

Informatie: Hier vul je de basisgegevens in voor de presentatie van de inhoud van de tabbladen. Hier kan je meerdere instellingen doen om specifiek voor een onderwerp of tariefcode. Het gaat om bijvoorbeeld welke tabbladen er standaard aangevinkt staan bij het aanmaken van een nieuw 2lookdossier en de afschriften van een x-aantal maanden.

Masker wachtwoord: Hier bepaal je de criteria van het wachtwoord (Verplichte lengte, speciale tekens, cijfers, letters ed.). Als je hier niks invult gegenereerd 2Work standaard een wachtwoord wat bestaat uit de volgende criteria: ALLLCCAA. De gebruikte Letters worden als volgt ingevuld:

C (cijfer)

L (letter)

A (alles: symbool, letter, of cijfer).

Wanneer je zelf een masker maakt bepaald het aantal ingevulde Letters ook de lengte van het wachtwoord.

2Look in eigen beheer

Voor je hiermee verder gaat lees de handleiding voor het maken van de eigen website en database en overleg met je systeembeheerder of deze kan ondersteunen bij het inrichten hiervan!

Providerstring SQLserver: Laat deze leeg, Tenzij je een eigen 2Look database op je server maakt

Eigen Website: Laat deze leeg, Tenzij je bij providerstring een SQLserver hebt ingevuld dan vul je hier de link in naar je eigen website in.

Na het invullen van de gegevens druk op de gele knop Test connectie. Wanneer dit niet werkt doorloop dan (samen met je systeembeheerder) de stappen die beschreven zijn in de schermtoelichting "Foutmeldingen connectie TOLOOK". Mocht dit niet toereikend zijn, ontvangen wij graag een printscreen van de foutmelding.

Werkwijze om voor een enkele client 2Look in te stellen

Ga naar het dossier van de cliënt. De cliënt moet in zijn relatiekaart een emailadres hebben staan bij Gegevens. (Via Beheer in te voeren) Zorg dat de gebruiker van 2Look bekend is bij de betrokkenen in het dossier. Het maakt in dit geval niet uit of het de client betreft die gebruik gaat maken van 2Look of een begeleider van de betrokken instelling.

Ga naar het tabblad Plan van aanpak ? Communicatie. Via Nieuwe communicatie voeg je de relatie(s) toe die toegang krijgen tot het 2Lookdossier van de cliënt.

Kies bij *Wijze* voor Online inzage (2look) vul je de gewenste inloggegevens in. Het ingevulde wachtwoord voldoet aan het masker zoals dat is ingesteld in het communicatiedossier tabblad Algemeen subtabblad 2Look.

Druk op de button Wachtwoord om automatisch een ander wachtwoord te genereren. Of vul een zelfgekozen wachtwoord in.

Bestemming: wordt gevuld met het emailadres uit het relatiekaartje.

Toelichting: Hier kan je zelf invullen waarom deze persoon mee gaat kijken. Dit is geen verplicht in te vullen veld

Aanmeldnaam: 2Work vult hier de dossiernamen in, dit kan aangepast worden zo lang deze naam maar uniek is in de 2Workdatabase.

Pincode: Vul hier niets in tenzij je zeker weet dat je client de mogelijkheid moet krijgen om betalingen in te voeren in 2Look. Lees voor meer informatie het hoofdstuk over betalingen vanuit 2Look.

Vink de tabbladen aan welke gepresenteerd moeten worden aan de klant. De tabbladen worden automatisch gevuld met de gegevens zoals ingesteld in het communicatiedossier tabblad Algemeen subtabblad 2Look, Informatie. Wanneer je uitzonderingen wil maken voor een cliënt zijn deze in de instellingentabbladen te maken.

Klik op Bewaar als je alles hebt ingesteld.

Als alles ingesteld is in 2Work moet er worden gesynchroniseerd tussen de 2Workdatabase en de 2Look database. Open het communicatiedossier in 2Work. Dit kan met het commando "open communicatie" of door in de Dossierkast te kiezen voor Andere dossiers en dan van daar uit het dossier te openen op het bureaublad of je hebt deze nog open staan tussen je dossiers aan de linkerkant van je scherm.

Ga naar het tabblad 2Look ? Dossiers. Hier is een knop Synchroniseer. Linkermuisknopklik synchroniseert de gegevens in de 2Look database met de vrijgegeven data in de 2Work database. Dit is de standaard handeling die je dagelijks uitvoert na het inlezen van de bankafschriften als je de instelling op handmatig hebt staan.

De Synchroniseer knop heeft een dubbele functionaliteit. Linkermuisknopklik hebben we al uitgelegd. Rechtermuisknopklik zorgt voor een reset van alle gegevens. Alle gegevens worden dan verstuurd naar de 2Look database. Dit doe je enkel als een cliënt aangeeft verkeerde gegevens in 2Look te zien.

!Dit kost meer tijd en genereert meer dataverkeer dan de synchronisatie!

Werkwijze om voor meerdere clients tegelijk 2Look in te stellen

Om de dossiers die bij instelling van 2Look geactiveerd moeten worden niet één voor één na te hoeven lopen kan je ook vanuit het communicatiedossier alle dossiers ingeven. Open het communicatiedossier in 2Work. Dit kan met het commando "open communicatie" of door in de Dossierkast te kiezen voor Andere dossiers en dan van daar uit het dossier te openen op het bureaublad.

Ga naar Tabblad 2Look Subtabblad Dossiers

Kies voor Nieuw 2Lookdossier

Vul hier de naam van het dossier in, kies wie er mee mag kijken van de ontvangers van de klantrapportage. Staat hier niemand, open dan het dossier en vul bij Betrokkenen, Rollen een ontvanger van de klantrapportage in. Het maakt in dit geval niet uit of het de client betreft die gebruik gaat maken van 2Look of een begeleider van de betrokken instelling.

! LET OP! De relatie moet een emailadres hebben in zijn relatiekaartje!

Kies bij *Wijze* voor Online inzage (2look) vul je de gewenste gegevens in. Het ingevulde wachtwoord voldoet aan het masker zoals dat is ingesteld in het communicatiedossier ? Algemeen ? 2Look.

Druk op de button Wachtwoord om automatisch een ander wachtwoord te genereren. Of vul een zelfgekozen wachtwoord in.

Bestemming: wordt gevuld met het emailadres uit het relatiekaartje.

Toelichting: Hier kan je zelf invullen waarom deze persoon mee gaat kijken. Dit is geen verplicht in te vullen veld

Aanmeldnaam: 2Work vult hier de dossiernam in, dit kan aangepast worden zo lang deze naam maar uniek is in de 2Workdatabase.

Pincode: Vul hier niets in tenzij je zeker weet dat je client de mogelijkheid moet krijgen om betalingen in te voeren in 2Look. Lees voor meer informatie het hoofdstuk over betalingen vanuit 2Look.

Vink de tabbladen aan welke gepresenteerd moeten worden aan de klant. De tabbladen worden automatisch gevuld met de gegevens zoals ingesteld in het communicatiedossier tabblad Algemeen subtabblad 2Look, Informatie. Wanneer je uitzonderingen wil maken voor een cliënt zijn deze in de instellingstabbladen te maken.

Klik op Bewaar als je alles hebt ingesteld en ga door met het volgende dossier.

Als alles ingesteld is in 2Work moet er worden gesynchroniseerd tussen de 2Workdatabase en de 2Look database. Open het communicatiedossier in 2Work. Dit kan met het commando "open communicatie" of door in de Dossierkast te kiezen voor Andere dossiers en dan van daar uit het dossier te openen op het bureaublad of je hebt deze nog open staan tussen je dossiers aan de linkerkant van je scherm.

Ga naar het tabblad 2Look ? Dossiers. Hier is een knop Synchroniseer. Linkermuisknopklik synchroniseert de gegevens in de 2Look database met de vrijgegeven data in de 2Work database. Dit is de standaard handeling die je dagelijks uitvoert na het inlezen van de bankafschriften als je de instelling op handmatig hebt staan.

De Synchroniseer knop heeft een dubbele functionaliteit. Linkermuisknopklik hebben we al uitgelegd. Rechtermuisknopklik zorgt voor een reset van alle gegevens. Alle gegevens worden dan verstuurd naar de 2Look database. Dit doe je enkel als een cliënt aangeeft verkeerde gegevens in 2Look te zien.

!Dit kost meer tijd en genereert meer dataverkeer dan de synchronisatie!

Betalingen vanuit 2Look

Wanneer het wenselijk is dat een cliënt zelf betalingen gaat doen is mogelijk in 2Look. Door in de communicatiegegevens naast een wachtwoord ook een pincode (minimaal 6 cijfers) in te geven en op te drukken krijg je de beschikking over het instellingstabblad Betalen.

Let op! Betalingen aangemaakt vanuit 2Look worden voor het aanmaken van het betaaladvies opgehaald door 2Work.

Stel in het tabblad Betalen de volgende zaken in:

- Van welke rekening of oormerk er betaald wordt.

* Elke rekening of oormerk kan slechts 1x ingesteld worden voor betalen. Dus als je de client de huur wil laten betalen en vanuit een potje 'onvoorzien' maak je 2 oormerken aan: 1 voor het bedrag van de huur en 1 voor het afgesproken bedrag van onvoorzien. Of je maakt een oormerk voor 1 van de 2 en stelt de beheer rekening in voor het betalen van de ander. Niet aan te raden want dan heeft de client geen bestedingslimiet en bestaat de mogelijkheid dat de hele rekening leeggemaakt wordt.

Om de betalingen te resetten dubbelklik je op de betreffende betaling.

Bij het invoeren van meerdere betaalregels hoef je tussendoor niet op betalen te klikken, selecteer de volgende regel voor de nieuwe betaling.

- Welke status de betaling in het betaaladvies krijgt

* Status mogelijkheden en hun consequentie:

Uitvoeren = direct in het betaaladvies! (tenzij het bedrag het fiatteringslimiet of saldo overschrijdt)

Aanvragen = de betaling wordt bij de te fiatteren bedragen gezet: er komt een status afgewezen met een toelichting daarbij zichtbaar in 2Look.

Kan niet = Er kan niet betaald worden

- Stel, indien gewenst, een maximum bedrag per transactie in

- Kies de wijze waarop deze betalingen worden verantwoord.

* Tip Om overzicht te houden op hoe de betalingen verlopen kan je in tool Tabelbeheer ?

Verantwoording ? Uitgaven een rubriek Via 2Look aanmaken*.

! Denk bij het instellen van deze gegevens na over de gevolgen die de verschillende opties en keuzes hebben. !